Anno X — Rio de Janeiro — Segunda-feira, 17 de Maio de 1920 — N. 3.028

HOJE

O TEMPO — Maxima, 28.9; minima, 22.0.

# A NOITE

HOJE

OS MERCADOS — Cambio, 16 15|32 e 16 17|32; café, 16$300.

ASSIGNATURAS
Por 12 mezes. . . . . 30$000
Por 9 mezes. . . . . 24$000
NUMERO AVULSO 100 RÉIS

Redacção, Largo da Carioca 14, sobrado — Officinas, rua do Carmo, 29 a 35

TELEPHONES: REDACÇÃO, CENTRAL 523, 5285 e OFFICIAL — GERENCIA, CENTRAL 4918 — OFFICINAS, CENTRAL 852 e 5284

ASSIGNATURAS
Por 6 mezes. . . . . 16$000
Por 3 mezes. . . . . 9$000
NUMERO AVULSO 100 RÉIS

# OS RESTOS MORTAES DOS ULTIMOS IMPERADORES

## A NOITE consulta a princeza, D. Isabel

## E S. A. declara que consente na trasladação

Em sua mensagem de 3 de maio — por signal que no mesmo dia em que lembravamos o assumpto á Camara — o Sr. presidente da Republica dizia o seguinte sobre a trasladação dos despojos mortaes do imperador D. Pedro II:

"A commemoração do centenario da Independencia offerece opportunidade feliz para a pratica de um acto de elevação moral, que revelará a consciencia da nossa continuidade historica. O progresso das instituições politicas não exclue o reconhecimento dos serviços dos nossos antepassados, ainda quando as nossas idéas divirjam radicalmente das que elles representaram na sua época. Obraram então conforme o espirito do seu tempo, e levaram em conta o estado de civilisação de que momento que todos têm de ser julgados pela posteridade.

D. Pedro I foi grande elemento de exito para a obra da Independencia. O seu concurso foi procurado e considerado decisivo por todos quantos a promoviam, ao menos para facilitar essa operação que, sem elle, teria, talvez, como nas antigas colonias hespanholas, custado perturbações politicas prolongadas e talvez grandes sacrificios de sangue. Os liberaes, que precipitaram o termo do primeiro reinado, consideraram não obstante a gloriosa individualidade um elemento de cohesão nacional, que era preciso manter, exactamente quando mais facil era substituil-o. O novo soberano, de tenros annos de idade, passou, por isso, a representar uma especie de symbolo da nacionalidade infantigente, resentido do patriotismo bifronte do primeiro imperador, cuja origem e cujas preoccupações de além-mar foram acabado por fazel-o suspeito á susceptibilidade exigente de uma nação apenas formada. As agitações que se produziram durante os nove annos da regencia encontraram sempre nessa creança a inspiração de uma grande força reparadora. Para esta força, por fim, appellaram definitivamente os exaltados: ao filho de D. Pedro I anteciparam a maioridade e entregaram o governo da nação, na esperança de verem removidas tantas dissenções irreconciliaveis.

*S. A. R. a princeza Izabel (photographia tirada em Boulogne Sur-laine, fins de 1919)*

A personalidade de D. Pedro II encheu desde então quasi meio seculo da existencia do Brasil. A historia dirá se elle podia ter feito mais pelo bem do paiz, ou se apenas pôde fazer quanto nos legou ao findar a sua missão; mas já hoje ninguem deixa de reconhecer que elle prestou notaveis serviços á nação, sobretudo no tocante á moralisação do poder publico, ao desenvolvimento das letras e á defesa nacional. Nada, portanto, faz que não mereça pelo menos o apreço que a nação sempre tributou aos outros grandes homens de Estado, a quem o Brasil deveu a posição que occupou no mundo naquelles cincoenta annos de vida politica.

Commemorando o centenario da Independencia, vamos, como disse, lembrar a nós mesmos tudo quanto fizemos nesses cem annos de vida, onde a figura de D. Pedro II se destacou em logar tão conspicuo. Parece-me, pois, que seria acto de justiça nacional promover-lhe a volta dos despojos mortaes, guardados longe daqui, de modo que naquella data possam já repousar em jazigo condigno, na terra onde elle nasceu. Seu pae desligou-se de nós por acto voluntario e ressumiu nos fastos do seu paiz de origem o papel que o logar do rei de Portugal lhe reservara. Relembrando embora a acção politica de D. Pedro I entre nós, não poderiamos pretender desligal-o do destino final por elle proprio escolhido. Pedro II, porém, ficou entre os seus compatriotas e foi o representante verdadeiramente nacional dessa dynastia, sob cuja influencia nasceu a nossa patria, que ella propria por fim ajudou a fundar.

*SS. MM. RR. imperador D. Pedro II e a imperatriz Thereza Christina. (Destacado de um grupo tirado a bordo do paquete "Congo", em agosto de 1888, quando os augustos soberanos regressavam da Europa)*

A medida que suggiro ao alto espirito do Congresso Nacional e que, para ser completa, deverá estender-se aos restos mortaes da imperatriz, estou certo que nenhuma influencia terá nociva ás instituições adoptadas pela nação ha mais de trinta annos; pelo contrario, servirá para mostrar quanto ellas se radicaram em todo o paiz, apaziguando as paixões e fazendo revigorar a tolerancia, a cuja sombra podem medrar e crescer os mais alevantados sentimentos de generosidade.

E' verdade que só a familia dos fallecidos soberanos póde dispôr dos seus restos mortaes; mas é de esperar que ella corresponda ao nosso desejo e o receba como a expressão da vontade nacional. O luto que a tem affligido ultimamente ainda mais lhe disporá o coração para tudo quanto venha do Brasil e possa converter-se numa especie de reconciliação entre o passado e o presente, que em todos os paizes a evolução das idéas, as aspirações dos povos conseguem separar segundo as exigencias politicas das differentes épocas, mas o destino commum das nações sabe unir e ligar para brilho maior e mais glorioso da historia."

Tão sympathico gesto teve a mais larga repercussão, e oxalá não fiquemos nos commentarios que elle despertou. Supponos que ninguem mais se poderia razoavelmente oppôr ao cumprimento desse dever patriotico.

Como o chefe da Nação se referiu á necessidade, para a trasladação, do consentimento por parte da antiga familia imperial, quizemos concorrer com um pequeno contingente para desfazer qualquer duvida que ainda pudesse haver a respeito, apezar de anteriores declarações dos ex-principes imperiaes. E, com esse intuito, dirigimos o seguinte telegramma..... á Sra. condessa d'Eu:

**"Governo Brasil, interpretando, afinal, sentir povo, pediu Congresso autorisação trasladar despojos familia imperial, mas como execução depende vontade princeza, jornal A NOITE espera honra resposta, tomando liberdade perguntar Alteza consentirá trasladação realisa aspiração nacional vem despertando tanto interesse imprensa. Deus guarde Alteza e nobre familia."**

O grande atraso com que está sendo feito o serviço telegraphico interoceanico, fez com que só hoje recebessemos a resposta de D. Isabel, contida no seguinte telegramma:

**"Boulogne-sur-Seine, 15 — Redacção da A NOITE — A senhora D. Isabel, em resposta a seu telegramma, e mantendo a opinião em outras occasiões manifestada, concorda com a trasladação dos venerandos restos, comtanto que elles vão repousar em logar sagrado. — Barão de Muritiba."**

Só falta, pois, que o Congresso se decida a collaborar nessa obra de patriotismo.

O barão de Muritiba, que assigna o telegramma dando-nos a resposta da Redemptora, é o conselheiro José Vieira Tosta, ex-ministro do Supremo Tribunal de Justiça, exercendo agora ás funcções de mordomo de S. A. a princeza Isabel, condessa d'Eu.

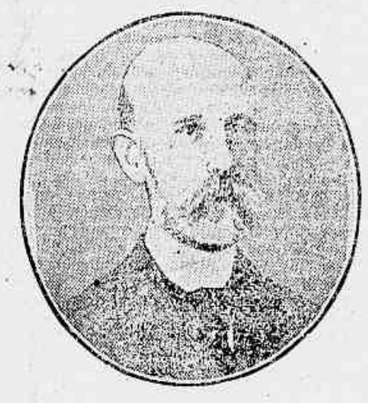

*Barão de Muritiba*

---

SEGUNDA-FEIRA

## Nem só de pão...

*Nem só de pão vive o homem; nem só de literatura vivem os literatos. Esta segunda parece igual á primeira, quando assim ligadas as duas por um alvedrio malicioso. Mas não o é. Antes se póde affirmar muito diferente, e até opposta, se cogitarmos na significação de cada uma. Que pretende exprimir a primeira? Que o homem não póde viver exclusivamente uma vida material, sob pena de regressar á animalidade primitiva e que, além de alimentar o corpo, tem que alimentar o espirito, e que o equilibrio só póde obter-se quando a nutrição seja dupla: o pão, pelo estômago, nutre o organismo; as idéas, pelo cérebro, nutrem o entendimento. O pão enrija o musculo, a idéa fortalece a inteligencia. Dir-me-hão que a idéa é por si mesma um producto da inteligencia. Responderei que o pão é um producto do músculo — que o semeia, o colhe, o amassa e o cose para poder com ele outra vez nutrir-se e enrijar-se. A este phenomeno poderiamos dar o nome de "circulo virtuoso", em contraposição ao circulo vicioso, que não parece mas lhe é inverso.*

*"Nem só de literatura vivem os literatos..." Melhormente diriamos, talvez: Só os literatos não vivem de literatura. Vivem dela — e fartamente! — os livreiros, os donos de revistas e jornaes, alguns lithographos, todos os emprezarios theatraes, actores e demais funccionarios do theatro... menos os autores dos livros, dos artigos, das peças, que se não enriquecem todo esse pessoal, ao menos o alimentam e o fazem viver exclusivamente dos productos da sua intelligencia, do seu talento, do seu genio. São elles, os literatos, os semeadores, os colhedores, os amarradores e os cozedores do "pão do espirito" que mal complementar no homem a nutrição que ele tira do pão da terra, insufficiente, como diz a sentença, á sua vida integral.*

*A differença que ha entre a verdade das duas sentenças é esta: quem faz o pão da terra póde viver dele exclusivamente e com o seu producto adquirir o outro, ao passo que o fabricante do pão do espirito não póde e com o seu producto adquirir o pão da terra sufficiente á sua nutrição e á sua vida, e ele, que nutre tanta gente, só com o seu pão, não póde nutrir-se a si mesmo e tem de ir cavar a terra para arrecadar do outro o que lhe baste, — se não preferir andar esmolambado e sujo, mal vestido e mal comido, até que a molestia e a inanição o entreguem combalido á caridade publica e á doce morte.*

*Se nos paizes de mais velha civilisação e mais espalhada cultura ha literatos que vivam só da sua pena, elles são poucos; nos outros não ha nem um, ou, se algum ha, não lidaguein como vive — porque o altivez do seu orgulho nos impediria de lhe offerecerdes do nosso pão.*

*Estas reflexões, mais elasticos do que eu pensava quando comecei a escrevel-as, e que se esticaram até esta altura, deviam servir de introito a um artigo sobre assumpto nada espiritual e serviriam o desculpar-me de tratar dele com os devidos comentarios terra-a-terra, — pois alguns leitores que além de me honrarem com a sua leitura ainda me honram com a sua opinião, já por vezes me têem dito que menos se aborrecem com os meus assumptos de natureza mental — arte, literatura, reminiscencias de factos intelectuaes do meu tempo de moço, — do que com os comentarios de caracter puramente jornalistico que ás vezes aqui bordo, aliás com o minimo de literatura, sobre casos do dia.*

*São migalhas de pão do espirito que elles reclamam, urgidos pelo apetite intelectual que, não sendo ainda fome, delas se contenta e não exige a repleção dos grandes pães, que só os padeiros de talento produzem e amassam e que só elles sabem padejar, porque só elles têem boa farinha e fornos amplos.*

*Sirvam, estas migas, de introito e desculpados artigos que eu futuramente possa escrever sobre assumptos alheios á literatura e ás artes, visto que, se nem só de pão vive o homem, muito menos só de literatura vivem os literatos e devem, portanto, interessar-se por toda a vida da sociedade, e, sobretudo, de uma sociedade tão pouco idealista como a nossa.*

FILINTO DE ALMEIDA.
(Da Academia Brasileira).

---

## Pela completa independencia politica e territorial da Ukrania

### Eis por que a Polonia quer derrotar os bolshevistas
### Fala o Sr. Skulski

NOVA YORK, 17 (A. A.) — O primeiro ministro polaco, Sr. Skulski, enviou um extenso telegramma ao escriptorio da Agencia Universal, em Berlim, dizendo que o unico proposito que a Polonia tem em vista é o de derrotar os bolshevistas na Ukrania, a fim de apoiar os esforços da mesma Ukrania para que ella possa adquirir a sua completa independencia politica e territorial.

*Sr. Skulski*

O mesmo telegramma accrescenta que, devido á teimosa obstinação do governo dos soviets, a Polonia vê-se, bem contra a vontade, obrigada a continuar a guerra, se bem que não tenha perdido a esperança de muito breve conseguir uma perfeita paz, tão ardentemente desejada, quanto é certo que a teimosia dos bolshevistas é, de qualquer forma por que seja encarada, uma tyrannia iniqua e injustificavel, que urge amordaçar e terminar. Se for possivel conseguir no mais curto espaço de tempo afastar os bolshevistas da Ukrania, onde estes se lançaram com furor indigno e injusto, se for possivel esmagar as forças que o governo dos soviets tem lançado contra os ukranianos e afastal-a de uma vez para sempre, a população local ficaria livre do pesado jugo maximalista e poderia, com o goso da sua liberdade, introduzir no seu paiz liberto as condições economicas que melhor entendesse, as quaes por moderadas que fossem, dariam como resultado uma producção agricola enorme, que muito contribuiria para aprovisionar toda a Europa, que actualmente está lutando com difficuldades para se abastecer a seus celleiros varios, soffrendo, por isso mesmo, da falta de alimento, que se verifica pela geral carestia da vida.

O supracitado telegramma termina dizendo que os cereaes e o gado, o ferro e o carvão da Ukrania poderiam então ser adquiridos pela Europa, o que, emquanto não for cortado o pesado pé do urso bolshevista, se torna difficil, senão impossivel obter, visto que, nem a população, sempre ameaçada e sobresaltada, preoccupada com a sua defesa, póde trabalhar as suas estepes abandonadas e por isso improductivas, nem aquelles lh'o consentirão pelo seu proprio egoismo e in-

---

## O AUGMENTO DE FRETES DOS ESTADOS UNIDOS PARA A AMERICA DO SUL

### Apenas 25 o|o sobre as tarifas actuaes

NOVA YORK, 17 (Serviço especial da A NOITE). — Foi assignado um convenio entre todas as companhias que mantêm linhas de navegação para a America do Sul, inglezas e norte-americanas, pelo qual os fretes são augmentados de 25 o|o, a partir de 1 de junho.

Os armadores allegam que esse augmento se faz necessario porque estão perdendo dinheiro com as actuaes tarifas.

---

## O "DIESTRO" JOSELITO MORTO POR UM TOURO

MADRID, 17 (Havas) — Communicam de Talavera de la Reina, provincia de Oledo, que nas touradas realisadas hontem naquella cidade um touro matou o "diestro" Joselito.

---

## Não permittindo o seu estado de saude...

### O Dr. Alves de Faria deixou a direcção do Lloyd Brasileiro

### O commandante Barros Barreto aguarda o seu substituto

O Dr. Alves de Faria, está, desde hontem, e por motivo de molestia, dizem, afastado do cargo de director-presidente do Lloyd Brasileiro, que transmittiu, interinamente, ao sub-director de Navegação dessa empresa, capitão-tenente Barros Barreto, o qual designou para seu substituto na sub-direcção de Navegação, o commandante Mario Aurelio da Silva, a quem o commandante Pacheco Mendes substituirá no logar de inspector de Navegação.

Ao assumir, em caracter interino, o posto definitivamente abandonado pelo Dr. Alves de Faria, o capitão-tenente Barros Barreto, dirigiu ao Sr. ministro da Viação o seguinte officio:

"Exmo. Sr. ministro da Viação e Obras Publicas. 17 de maio de 1920. — Tenho a honra de levar ao alto conhecimento de V. Ex. os termos do officio que acabo de receber do Sr. Dr. A. J. Alves de Farias, director-presidente do Lloyd Brasileiro, e de communicar a V. Ex. que, nos termos do referido officio, assumi interinamente, como me cumpre, o cargo presentemente vago:

"Não permittindo o meu estado de saude que continue a exercer o cargo de director-presidente do Lloyd Brasileiro passo-vos o respectivo exercicio, visto que sois um dos meus substitutos legaes.

Recommendo-vos que vos apresenteis, sem demora, ao Sr. ministro da Viação e Obras Publicas, de quem recebereis as necessarias ordens.

Auguro-vos o maior brilhantismo no desempenho do cargo, cujo exercicio ora assumis."

Agradecendo o meu substituto, aproveito a opportunidade para apresentar a V. Ex. os protestos do mais profundo respeito e mui distincta consideração. — (a) Mario de Barros Barreto, director-presidente, interino."

O capitão-tenente Barros Barreto, a quem tivemos opportunidade de interrogar sobre a acção que pretende desenvolver na direcção da grande empresa, declarou que, nos termos do seu officio ao Dr. Pires do Rio, aguarda o seu substituto, seguindo, entretanto, no periodo de sua interinidade, a orientação do Dr. Alves de Faria.

---

A forma inesperada por que o Dr. Alves de Faria, allegando razões de saude, abandonou á presidencia do Lloyd Brasileiro, causando geral surpresa, poderia autorisar a supposição de que, sob o motivo allegado, estivessem occultos antagonismos serios com o governo. Mas, entre os altos funccionarios do Lloyd, a razão apresentada pelo Dr. Alves de Faria é considerada a verdadeira causa de sua exoneração, que teria se revestido do aspecto de abandono do cargo para evitar solicitações que pudessem, obrigal-o a permanecer em tão exhaustivo posto. O Sr. Alves de Faria, disseram-nos, devia, realmente sentir-se fatigado, pois, contando quasi sessenta annos de edade, ha seis mezes levanta-se ás 4 horas da madrugada, alimenta-se mal e deita-se tarde da noite. Os nossos informantes não acreditam que o governo houvesse creado qualquer embaraço á gestão do Dr. Alves de Faria, mas julgam que as difficuldades inherentes á administração, numa época de falta de dinheiro, o aborreciam e incommodavam excessivamente. Com o seu temperamento, o Sr. Alves de Faria ficava desesperado e, de certo, soffria abalos depressivos, quando, por exemplo, um navio era forçado a adiar a saida do porto.

---

## Em prol do recenseamento

### Dous aviadores do nosso Exercito se associam á propaganda patriotica

Associando-se ao grande movimento patriotico em prol do recenseamento, que se opera em nosso paiz, os tenentes do Exercito Raul de Luna e Godofredo de Faria, recentemente brevetados pela nossa Escola de Aviação Militar, vão, em breve, realisar alguns vôos sobre esta capital, espalhando em todo o percurso boletins concitando o povo a contribuir efficazmente para o bom exito do serviço censitario.

A gravura acima reproduz os retratos desses dous aviadores patricios, que já contam com a boa vontade do Dr. Bulhões Carvalho no sentido de obter do Sr. ministro da Guerra a necessaria licença para que se realise o patriotico emprehendimento.

---

## OS FRANCEZES ABANDONAM A MARGEM DIREITA DO RHENO

### E, com receio de represalias, tomam refens e exigem uma fiança em dinheiro

LONDRES, 17 (Serviço especial da A NOITE) — Communicam de Berna que as tropas francezas começaram a mover-se durante a noite, em Francfort, afim de abandonar aquella cidade hoje mesmo. Darmstadt, Hanau serão egualmente evacuadas hoje. O general Degoutte, commandante em chefe das forças de evacuação, temendo represalias por parte da população allemã, prendeu o prefeito de Francfort e mais algumas personalidades importantes da cidade e declarou que os presos responderiam por qualquer acto hostil contra as tropas francezas. Além disso, exigiu o deposito de um milhão de francos para garantir possiveis damnos que as suas tropas venham a ter. Estas medidas causaram grande indignação em Francfort, cuja população se mostra muito agitada. Os jornaes, no emtanto, recommendam calma e moderação, dizendo que as manifestações de alegria devem ser adiadas para quando os francezes tenham atravessado o Rheno.

NOVA YORK, 17 (Serviço especial da A NOITE) — De Moguncia communicam que as tropas francezas vão abandonar hoje a margem direita do Rheno. A população de Francfort prepara-se para hoje o embandeiramento e a illuminação da cidade em signal de alegria pela partida dos francezes. Os jornaes advogam a creação de um tribunal neutro para apurar os actos de barbaridade praticados pelos francezes no territorio occupado. Numerosas mulheres, principalmente, foram victimas da bestialidade dos soldados.

LONDRES, 17 (Havas) — Communicam de Francfort:

"Afim de evitar incidentes desagradaveis no momento da evacuação desta cidade, as autoridades francezas exigiram refens, entre ellès o burgomestre e varias outras personalidades.

Foi exigido tambem o deposito de um milhão de marcos em garantia."

---

## ENVER-PACHÁ VOLTA Á SCENA

### E vae contra a Georgia á conquista de Batum

LONDRES, 17 (Havas) — O "Times" recebeu do seu correspondente em Teheran o seguinte telegramma:

"Consta que Enver Pachá, á frente de cincoenta mil russo-tartaros, chegou a Bakú e pretende concentrar essas forças, afim de empregal-as em operações contra a Georgia e na conquista de Batum.

O governo da Persia foi informado do internamento em territorio persa das missões estrangeiras que se encontravam em Bakú.

---

## A crise italiana

### O Sr. Nitti de novo indicado para formar gabinete

LONDRES, 17 (Serviço especial da A NOITE) — Annunciam telegrammas de Roma que o rei mandou chamar para uma conferencia, hontem de tarde, o Sr. Nitti, a quem novamente encarregou de organisar ministerio, visto o Sr. Bonomi ter desistido da incumbencia que recebera nesse sentido. O Sr. Nitti declarou ao soberano que ia de novo ouvir a respeito os seus amigos. Em diversos circulos politicos assegura-se que o Sr. Nitti ainda desta vez recusará continuar no governo e que o rei terá de chamar outro politico, talvez o Sr. Tittoni ou então o Sr. Nava, para constituir ministerio.

ROMA, 17 (Havas) — O motivo da desistencia do Sr. Bonomi de formar gabinete foi a recusa do Partido Popular Catholico em fazer parte do novo ministerio.

O rei Victor Manoel recebeu hontem, á tarde, o presidente demissionario do conselho, Sr. Nitti, e o chefe liberal Sr. Giuseppe de Nava.

---

## NOTICIAS DE PORTUGAL

### O ministerio e a situação internacional

LISBOA, 17 (Havas) — O conselho de ministros, na ultima reunião que realisou, tratou de varias questões de ordem economica e financeira que interessam á situação internacional do paiz.

LISBOA, 17 (Havas) — A primeira parte do "Livro Branco", sobre a participação de Portugal na guerra, contém 351 documentos, desde 14 de agosto de 1914 até março de 1916.

LISBOA, 17 (Havas) — Foram iniciados nesta capital os leilões dos bens que pertenceram ás extinctas congregações religiosas.

---

## O MEXICO

### E, DE NOVO, O GENERAL CARRANZA ESCAPOU...

NOVA YORK, 17 (Serviço especial da A NOITE) — Foram de novo desmentidas as noticias de que havia sido preso o general Carranza. Sabe-se que a luta continúa nas montanhas de Puebla e Hidalgo, entre os carranzistas e os revolucionarios.

Nos circulos diplomaticos diz-se que, por emquanto, o governo dos Estados Unidos não pensa em reconhecer o governo revolucionario mexicano. Para 24 do corrente foi convocado o Congresso mexicano, que terá de eleger o presidente provisorio da Republica. Então, depois de eleito o chefe de Estado, o governo dos Estados Unidos examinará a questão de reconhecimento do governo de facto.

---

## Os velhos problemas cariocas

### VAE SER ENFRENTADO O DAS INUNDAÇÕES

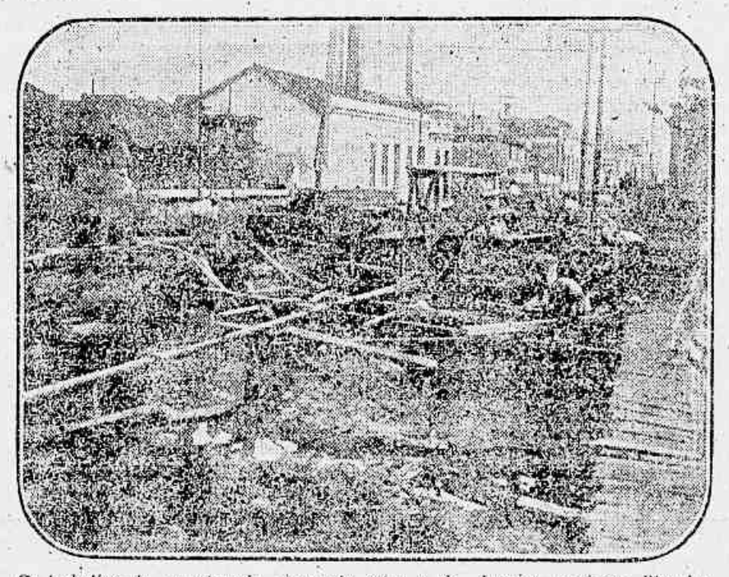

*Os trabalhos da construcção da ponte sobre o rio Joanna, na rua Figueira de Mello*

O Sr. Sá Freire resolveu, finalmente, enfrentar o problema das inundações, nos bairros cortados pelos rios Joanna, Maracanã e Trapicheiro. E fel-o ordenando a execução de um serviço, ha longos annos estudado, mas sempre posto de lado, com evidente prejuizo daquella parte da cidade, notadamente do bairro de S. Christovão.

O Sr. prefeito determinou a construcção de pontes sobre os rios Maracanã e Joanna, na rua Figueira de Mello, e o restabelecimento do leito dos primeiros delles. As pontes serão de cimento armado, com 17 metros de largura, por dous de altura de vão livre. Actualmente, essas pontes possuem um vão, apenas, de 80 centimetros. Quando a maré está baixa, a agua tem sahida, desde, porém, que suba, o escoamento se faz com difficuldade, dado o volume d'agua resultando, quando ha temporal, a inundação da extensa da zona.

Os serviços foram já atacados, correndo os trabalhos sob a direcção do Dr. Torres de Oliveira, que vae tambem, como dissemos, restabelecer o leito primitivo do rio Maracanã. E' um ponto interessante, que vale a pena ser recordado. A antiga Companhia de Villa Isabel, por força do seu contrato com a Prefeitura, era obrigada a construir as pontes da rua Figueira de Mello. Como, porém, achasse dispendioso esse serviço, dada a largura dos rios, obteve ou, talvez, nem mesmo tenha sido a isso autorisada, o aterramento de dous vãos, de oito metros cada um!

Agora vae a Prefeitura restabelecer a largura do rio Maracanã, desde o ponto em que recebe as aguas do Trapicheiro até o Canal do Mangue. Resolve-se, com esse serviço, que terá de ser demorado, visto como atravessam sob as pontes canos adductores do abastecimento d'agua, da Companhia do Gaz e do "Petit-Bleu", e que serão removidos para as partes lateraes das pontes, um dos mais velhos, senão o mais velho problema do Rio: o das inundações periodicas.

# Écos e Novidades

No importante discurso pronunciado pelo Sr. presidente da Republica na Associação Commercial, ha uma phrase que póde ser qualificada de bellissima, a ser rigoroso o criterio de quantos acham que a belleza nada mais é que o esplendor da verdade. E' que a verdade realmente illumina aquelle ponto em que S. Ex. declara havermos fundado industrias que melhor fôra nunca se houvessem formado, tão condemnavel é deixal-as viver, com prejuizo manifesto dos consumidores, á sombra de uma politica artificial de protecção alfandegaria. Ninguem ousará abalar os seguros fundamentos desta declaração do Sr. presidente da Republica, nem mesmo os que se filiam á doutrina de que não se deve legislar para os nossos dias, mas para o futuro, tão certo é que existem entre nós industrias que só enriquecem os que as exploram sem uma esperança longinqua de desenvolvimento que redunde em beneficio da população, sacrificada de comprar no estrangeiro o que aqui lhe offerecem por preços tres vezes maiores e qualidade inferior.

Não está, porém, neste caso, e bem avisado teria andado S. Ex. se no seu discurso houvesse realçado esta particularidade, a industria siderurgica, que defendel-a não é correr atrás da "miragem de independencia economica", como diz S. Ex., e sim ir ao encontro das necessidades vitaes do paiz; é mais garantir a expansão do Brasil "essencialmente agricola" do que "a expressão mais complexa e intelligente do trabalho humano", como ainda diz o Sr. presidente da Republica, referindo-se á industria fabril. Sem arados e sem instrumentos agricolas, sem meios de communicação e transporte, não póde haver surtos extraordinarios de producção, e tudo isso nós teriamos em abundancia, e por preço baixo, sem necessidade de recorrer á industria estrangeira, se o governo sinceramente se empenhasse na creação da siderurgia brasileira, e lhe désse decidida protecção, em vez de firmar contratos de exportação das nossas riquezas mineraes.

***

Ainda nesse discurso, que com tão justa razão está fazendo despender rios de tinta, ha uma questão a que se deve dar o maior destaque. Referimo-nos ás considerações desenvolvidas por S. Ex. sobre o ensino profissional da União, nas quaes o representante maximo do paiz chegou a aconselhar o commercio a auxiliar o trabalho das escolas e a imitar o governo, enviando ao estrangeiro, annualmente, alguns punhados de moços intelligentes e aproveitaveis que, noutra atmosphera de applicação, mas no mesmo objectivo dos alumnos das Escolas de Aprendizes Artifices, possam aperfeiçoar os seus conhecimentos do ramo de actividade que abraçaram.

Opportuna, portanto, afigura-se nos espiritos desapaixonados e crentes na sinceridade do Sr. presidente da Republica, esta indagação: — que pensará S. Ex. da inacção do seu proprio governo deante do estado de algumas escolas da União? Que pensará S. Ex. da delonga com que os seus auxiliares de administração costumam resolver os problemas que mais de perto dizem com o funccionamento de algumas dessas escolas?...

A Escola de Aprendizes Artifices de São Paulo, por exemplo, ha cerca de seis mezes aguarda solução de um inquerito ali instaurado, e do qual resultou a inimizade de dous altos funccionarios, um dos quaes se diz, actualmente, ameaçado de morte pelo outro. E o caso da Escola Normal de Artes e Officios Wenceslão Braz?...

***

Não devem ser regateados os mais calorosos applausos aos dous distinctos officiaes aviadores do Exercito, os tenentes Raul de Luna e Godofredo de Faria, que prouzeram executar vôos sobre a cidade, durante os quaes lançarão boletins destinados á propaganda do recenseamento.

A insistencia dessa propaganda, em que se estão desinteressadamente empenhando a Egreja Catholica, varias corporações e innumeros particulares, além de tres jornaes e duas revistas illustradas desta capital e de diversos orgãos da imprensa do interior, vem facilitar muito a tarefa da Directoria de Estatistica, que préviamente conhecia as difficuldades enormes que antigas prevenções lhe crearíam, e que poderá applicar em outros serviços a verba de que acaso disponha para esse fim.

O concurso que espontaneamente lhe é offerecido pelos dous illustres officiaes é então precioso, tendo mesmo a dupla vantagem de contribuir para o exito das operações censitarias e de dar ao publico mais uma prova de que no Brasil já se cuida a sério da aviação. E, se nos permittissem auxiliar, tambem nesse terreno, a patriotica campanha, com grande prazer poriamos á disposição dos bravos tenentes os boletins de que carecem e que mandariamos imprimir á nossa custa. Seria um modestissimo auxilio, que nada mais representaria do que o nosso sincero applauso ao elevado gesto que registamos.

***

A proxima visita do rei Alberto está inspirando uma providencia urgente, que é a divulgação quotidiana de certas normas protocollares. Se os entendidos da etiqueta não se resolverem já a exercer este novo magisterio, ninguem poderá duvidar da série de "gaffes" a que ficará exposto o hospede real e illustre. Pelos menos os prodromos da série são os mais auspiciosos. Ha poucos dias um grande capitalista patricio procurou o Cattete para consultar sobre um baile que pretende offerecer ao rei da Belgica! Se o protocollo não nos soccorre, teremos, sem duvida alguma, uma série desagradavel de "gaffes", para as quaes os ricaços cooperarão efficazmente.

***

Não se justificará a menor animosidade contra o recenseamento. E' um dever que a Patria exige de todos os cidadãos. Devemos, pois, concorrer para que as listas sejam cheias e com a maior exactidão.

ANTES de comprar o remedio aconselhado, saiba o preço na Drogaria André, rua Sete 39.

## AUGMENTOU O PREÇO DO ASSUCAR NA INGLATERRA

LONDRES, 17 (Havas) — Conforme foi previamente annunciado, será hoje augmentado para quatorze pence o preço da libra de assucar.

**Só o Contratosse**

CURA Tosse, Bronchite simples ou chronica, Grippe, Rouquidão, Coqueluche, Tosse da Tuberculose, etc. O CONTRATOSSE é o unico remedio que na 2ª colher mostra o effeito.

## IMPRENSA FLUMINENSE

O "O Rio de Janeiro", o brilhante orgão nacionalista, viu passar ante-hontem seu setimo anniversario de existencia. Diario independente, noticioso, esse collega se impôz na imprensa fluminense, e hoje é dos seus mais acatados elementos. Noticiando, gostosamente esse facto, ficam aqui os nossos vivos cumprimentos ao "O Rio de Janeiro".

**Dr. Pimenta de Mello** Ourives, 5 Consultas diarias, ás 2 horas, menos ás quartas-feiras. Em sua residencia, Affonso Penna 49, ás segundas e sextas-feiras das 11 ás 12 horas.

## EM NOME DA MORAL

A rua de S. Christovão, entre a praça da Bandeira e o quartel dos Bombeiros, está absolutamente intransitavel, devido ao ajuntamento de vagabundos que implicam até com as familias que passam por aquelle trecho, aliás bastante concorrido.

PREPARANDO A CONFERENCIA DE SPA

# O MOMENTO DA PARTILHA NEM SEMPRE É O MELHOR...

PARIS, 17 (Serviço especial da A NOITE) — Os Srs. Millerand e Marsal regressaram hontem mesmo, de noite, a esta capital. Entrevistados, mostraram-se satisfeitos com o resultado das suas conversações com o Sr. Lloyd George. O Sr. Marsal declarou que tinha sido feito novo accordo a respeito do fornecimento de carvão á França.

LONDRES, 16 (Havas) — Informam de Hythe:

"A sessão da tarde foi consagrada á questão da indemnisação a pagar pela Allemanha. A discussão foi longa, tendo os primeiros ministros necessidade de consultar varias vezes os peritos financeiros britannicos e francezes que acompanharam os dous chefes de governo. Tratava-se de fixar as modalidades da applicação pratica do accordo estabelecido, em principio, na reunião da manhã. O Sr. Lloyd George, embora lamentando a sorte dolorosa das regiões libertadas, deseja que a prioridade reclamada pela França ao recebimento das indemnisações da Allemanha, não prejudicasse os interesses da Inglaterra e dos dominios.

Os delegados francezes e inglezes fizeram aos representantes dos jornaes francezes declarações optimistas e declararam-se tambem absolutamente convencidos de que se chegará a um accordo definitivo."

Saccos de borracha para esponjas, alta fantasia
PERFUMARIA AVENIDA
Avenida, esquina de Assembléa
Usae — CREME NINON

## O anniversario de Affonso XIII

### A commemoração no Centro Gallego

Affonso XIII, rei em que se encarnam a bravura cavalheiresca dos campeadores hispanos e a gentileza brilhante dos fidalgos ibericos, é uma figura que impressiona e até fascina os proprios adversarios da monarchia, chegando a deslumbrar a um socialista da intransigencia de Max Nordau, para quem elle é "o rival de Cid".

Amado, ainda pelos que não amam o sceptro real, o soberano da Hespanha celebra, hoje, o seu anniversario natalicio, entre os jubilos do seu povo e a estima das nações ligadas pelo sangue ou pela amisade á terra de onde partiram as naves de Colombo.

Commemorando o anniversario do illustre monarcha, o ministro plenipotenciario da Hespanha recebeu hoje, das 2 ás 3 1|2 da tarde, os cumprimentos da colonia hespanhola desta capital, sendo elevado o numero de pessoas que, com esse fim, compareceram á séde do respectivo consulado, na avenida Passos n. 22.

Tambem a C. C. Cooperadora da Cruz Vermelha Hespanhola commemorará o natalicio real, celebrando, ás 8 1|2 da noite, uma festa no Centro Gallego.

54 ESTAÇÃO DE INVERNO
Casacas, smockings, sobretudos, fraques, etc.
Tecidos o corte de 1.ª ordem.
Obra de luxo.
GUANABARA
R. Carioca, 54 — Central 92

## A LIGA DAS NAÇÕES EM ROMA

### A commissão de juristas foi convocada para junho

ROMA, 16 (Havas) — O rei Victor Manoel offereceu hoje um jantar aos membros do conselho executivo da Liga das Nações, presentemente reunidos nesta capital.

ROMA, 17 (Havas) — Na sessão publica de hontem do conselho executivo da Liga das Nações, o secretario geral annunciou a constituição de uma commissão de juristas encarregada de elaborar o projecto da Côrte Permanente da Justiça Internacional, que será composta por cinco representantes das grandes potencias e outros cinco das potencias secundarias.

A primeira reunião foi marcada para 11 do proximo mez de junho, em Haya.

**GUARDA-MOVEIS**
(Sob o patrocinio do industrial Leandro Martins)
Chamados: Ourives 41. Teleph. Norte 1500.

## Zepellins allemães não voaram sobre Varsovia

LONDRES, 17 (Havas) — —Informação de fonte officiosa e proveniente de Berlim diz ser infundada a noticia que correu de que sete zeppelins tinham voado sobre Varsovia.

## NOVOS TELEGRAPHISTAS

O Sr. director dos Telegraphos mandou passar attestados de habilitação de praticos de telegraphia ao praticante Raulino Rodrigues Chaves e ao auxiliar de estação, Antonio Fernandes de Medeiros.

**AVISO**

Durante as obras de reconstrucção do seu predio, a JOALHERIA OSCAR MACHADO está provisoriamente na rua do Ouvidor n. 139, entre Gonçalves Dias e Avenida Rio Branco.

## A LEGIÃO DA MULHER BRASILEIRA

Communicam-nos da A. A.:

"Sabemos que a Sra. Epitacio Pessoa, em carta dirigida á Exma. Sra. D. Anna Cesar, declinou da distincção de ser a presidente de honra da Legião da Mulher Brasileira."

**A Pyorrhéa**

Dr. Rufino Motta, especialista e descobridor do especifico.

Consultorio: rua Rodrigo Silva, 28. Telephone C. 2902.

## ALUMNOS DA NORMAL QUE PENSARAM EM MANIFESTAÇÕES DE DESAGRADO Á DIRECTORA

Constando que um grupo de alumnos da Escola Normal projectava uma demonstração de desagrado á directora daquelle estabelecimento, o Dr. Leitão da Cunha, director da Instrucção, esteve hoje, em visita de inspecção, tendo feito sentir aos apontados como organisadores deste movimento de indisciplina as desvantagens que adviriam de uma tal attitude.

**Dr. AYRES DE VASCONCELLOS**
Partos, syphilis e tuberculose. Cons.: R. Rodrigo Silva, 26, 1.º—2 ás 4—Cont. 4437 - Chamados: Norte 6740.

## ORGANISANDO A DELEGAÇÃO FLUMINENSE AO CONGRESSO DA CREANÇA

O Dr. Almir Madeira, chefe da delegação do Estado do Rio no Congresso de Protecção á Infancia, já recebeu resposta favoravel dos seguintes cavalheiros, designados para delegados municipaes do referido Congresso: São Gonçalo, Dr. Luiz Palmier; Capivary, Dr. Tobias Dantas Cavalcanti; Campos, Dr. Decio Parreiras; Itapema, Dr. Tancredo Lopes; São Francisco de Paula, Dr. Teixeira Portugal; Vassouras, Dr. Athayde Parreiras, e Nova Friburgo, Dr. Galdino do Valle Filho.

# O Codigo Civil e os cocainomanos, alcoolatras e outros viciados

## UMA REFORMA QUE SE IMPÕE EM BENEFICIO DA SOCIEDADE

### O curador de Orphãos, Dr. Raul Camargo, á frente de um grande empreendimento

A Sociedade Brasileira de Psychiatria e Neurologia, na sua sessão de hoje, á noite, vae tomar conhecimento de um assumpto de extraordinaria importancia para a Sociedade, referente á interdicção judicial dos incapazes.

Esse assumpto a ser hoje discutido pela douta corporação scientifica está contido em um parecer do Dr. Raul Camargo, 2º curador de orphãos, que, após o pronunciamento da Sociedade de Psychiatria, o levará para o seio do Instituto da Ordem dos Advogados e a seguir, então, solicitará do Congresso a modificação do artigo do Codigo Civil que regula a interdicção dos incapazes, e, para isso, fornecerá importantissimas provas, inclusive as resoluções dessas sociedades, de que o referido artigo do Codigo, como está redigido, é um obice á acção da Curadoria de Orphãos para o requerimento de interdicções de uma infinidade de incapazes que não estão positivamente nas condições de reger suas pessoas e bens, mas, pelo facto de não serem "loucos", e, pois, não se enquadrarem no dispositivo do artigo que só fala em "loucos de todo o genero", continuam sem a protecção legal da tutela, desamparados e entregues á propria infelicidade, que, cada vez mais, os impelle para a ruina. A idéa do Dr. Raul Camargo nasceu de uma observação na pratica, com o caso discutido no fôro orphanologico da septuagenaria Barbara de Jesus.

No intuito de melhor esclarecermos esse assumpto, sobre que vae em breve pronunciar-se o Congresso, resolvémos ouvir o Dr. Raul Camargo, autor desse movimento, que, no caso já citado da velha Barbara de Jesus teve occasião de dar parecer evidenciando o estudo profundo que fez da materia em debate, não só no direito patrio, desde suas origens remotas, como na legislação comparada. Nesse largo commentario de critica deixou S. S. demonstrado que se não era o nosso direito anterior, pessimo é o actual; Acquiescendo gentilmente ao nosso pedido, o Dr. Raul Camargo hoje nos declarou o seguinte:

—O Codigo Civil é simplesmente lamentavel, aparta-se das mais adeantadas legislações, deixando de graduar a incapacidade civil. O Codigo fechou-se no criterio exclusivo da loucura — o que é um enorme erro sob o ponto de vista quer doutrinario, quer juridico, quer psychiatrico, e constitue um entrave á applicação de medidas acauteladoras dos interesses e da pessoa dos incapazes. E' materia vencida em psychiatria que a expressão — loucos de todo o genero — não póde de fórma alguma abranger todos os casos de incapacidade mental. O termo — alienados — seria mais amplo, mas, ainda assim, insufficiente. Na involução senil, na debilidade mental, na epilepsia, na psychastenia, na dypsomania e em outras tantas modalidades de anomalias psychicas, apresentam-se casos que são evidentemente de incapacidade civil, mas que não se contêm no criterio da loucura.

Quanto aos dypsomanos, sobretudo, a falha da lei é das peores consequencias, exigindo providencias urgentes. Alcoolatras inveterados, morphinomanos, cocainomanos não pódem permanecer fóra da protecção da lei! O cocainismo está fazendo devastações horriveis. Entretanto, a interdicção desses iniciados, doentes da vontade, no conceito rigoroso da lei, é um problema de difficil solução, que colloca magistrados e peritos em contingencias torturantes. Não obstante, nenhum coração bem conformado, nenhum espirito sensato poderá admittir a possibilidade de deixar essa gente ao abandono. Tenho actualmente em mãos diversos processos de interdicção por cocainismo, em que as difficuldades technicas e praticas são terriveis. A lei choca-se com a sciencia psychiatrica, com os interesses do individuo, da familia e da sociedade.

Não acontece isso nas legislações dos povos mais cultos do mundo.

A Italia consagra dous institutos juridicos — a interdicção e a inhabilitação, expressão esta felicissima. Os incapazes absolutos são interdictados e os que escapam á esta medida radical são declarados inhabilitados.

Na Suissa ha a interdicção e o conselho legal.

Na Allemanha, a interdicção e a curatella.

Na França existem tres ordens de providencias legaes: a interdicção, o conselho juridico e a administração provisoria. O individuo em estado habitual de demencia, imbecilidade ou furor é interdictado; aquelles não incluidos nessa categoria, mas que não são sufficientemente sãos para gosar da plenitude de seus direitos ficam sob a protecção de um conselho judiciario. Existe ainda a administração provisoria, para os simplesmente internados em estabelecimentos de alienados. No mecanismo dessa lei, a pessoa não soffre a menor solução de continuidade na protecção dos seus interesses, sempre acautelados de modo efficaz. Nada disso existe entre nós: ou tudo ou nada. Ou a interdicção violenta, brutal, inflexivel, injusta, ás vezes, mas, necessaria, ou o abandono, o desamparo, a indifferença criminosa.

E' preciso dar remedio á essa situação urgentemente, tornando a lei flexivel, adaptavel ás modalidades dos casos concretos; é preciso harmonisal-a com a psychiatria para, que ambas marchem unidas nessa cruzada bemfazeja de protecção social aos incapazes. Tal o assumpto, que tenho submettido á apreciação dos competentes, como Juliano Moreira, Afranio Peixoto, Teixeira Brandão, Humberto Gotuzzo, Henrique Roxo, Austregesilo, Souza Lima, Miguel Salles, Franco da Rocha, Murillo de Campos, que já se manifestaram a respeito. A Sociedade de Psychiatria e Neurologia, onde têm assento os mais illustres especialistas, tomou conhecimento do assumpto, devendo debatel-o na sessão marcada para hoje á noite.

## Seria melhor cuidar do serviço

Um nosso leitor protesta, por escripto, contra a conducta do guarda que fiscalisa o jardim publico da rua Camerino. Em vez de cuidar do seu serviço prefere tratar da vida alheia, praticando inconvenientemente, segundo nos informam.

## DEPOIS DE PACIFICAR A BAHIA SEM UM TIRO...

### O Sr. general Aguiar e a Caixa Militar apresentam-se

Apresentou-se hoje ao Sr. ministro da Guerra o mais altas autoridades militares, o Sr. general Alberto Cardoso de Aguiar, commandante da 5ª região militar, e interventor federal na Bahia, por ter chegado hontem daquelle Estado a bordo do "Acre".

Ao Sr. ministro da Guerra tambem se apresentou o pessoal da Contabilidade da Guerra, que seguiu com a caixa militar, que acompanhou a expedição á Bahia, constituida do tenente-coronel Eduardo da Cruz Rangel, major Edmundo José de Mello e capitães Joaquim Henrique Coutinho e Cesar Augusto Sampaio.

## Vendiam leite... com jogo de bichos!

O Sr. prefeito, por solicitação da policia, mandou cassar as licenças das leiterias da rua de Sant'Anna ns. 51 e 53, por ter sido apurado que os proprietarios destes estabelecimentos vendiam "jogo de bicho".

# A questão social

## Mais um discurso do Sr. Mauricio de Lacerda

O Sr. Mauricio de Lacerda respondeu, hoje, na Camara, ao Sr. senador Adolpho Gordo.

Antes de entrar na analyse da lei de autoria daquelle senador, S. Ex. demonstra que elle é socio e interessado da fabrica de tecidos Lapa. Para tanto lê a acta da sessão dessa fabrica e o seu relatorio. No relatorio consta que as greves e o augmento de salario prejudicaram os lucros. Pois bem, com o capital de 1.000 contos, a Lapa deu um lucro annual de 500 e tantos contos, isto é 52 %! Isto dito, passa a mostrar que a lei Adolpho Gordo não é contra o anarchismo, pois nem uma só vez se refere a elle. Passa a estudar, então, os topicos da lei, mostrando que o que ella procura reprimir é a propaganda de quaesquer idéas. Lembra que se ella prevalecesse valeria por um golpe de morte na liberdade de imprensa. Diz a lei Gordo que são passiveis de pena todos quantos attentarem contra um instituto legal, pela propaganda, crcando o delicto de provocação pela simples intenção. E' uma lei obsoleta e monstruosa. O que os operarios reclamam não é apenas o salario, porque isso se dá aos animaes nas fazendas. O que o operario precisa é de nobreza moral, só possivel pela sua participação social.

Entra a analysar, então, o papel do operario que se fez soldado e regressou ao campo depois de defendido o seu patrimonio moral, não fazendo profissão militar. O que o trabalhador quer é um logar ao sol. A legislação falhou entregando a questão aos socialistas que negociaram com os interesses operarios. Descreve o que é a organisação bolshevista da Russia, que estabeleceu as pequenas patrias, a exemplo dos ensinamentos de Comte. Mostra que o absolutismo russo não comprehendeu a revolução, já elaborada, querendo contel-as com a panacéa de uma constituição. A revolução social não é o embate das armas. Quando esse se fere já a revolução está feita na consciencia da maioria. Recorda a Revolução Franceza. Os indifferentes só sentem essas cousas quando a bomba lhes estala aos pés. Cita o caso do Sr. presidente da Republica. S. Ex. é uma cultura, mas é impulsivo e obstinado. Falando ás classes conservadoras, o Sr. Epitacio Pessoa disse que não havia questão social no Brasil. E' que S. Ex. tem as costas voltadas para ella. Esteve na Europa e não a viu. Affirma que não ha questão social quando os capitalistas appellam para os poderes publicos, pedindo que os salvem, que elles são a ordem, e quando os operarios protestam e clamam que os não persigam porque elles são a liberdade.

A um aparte de não apoiado, o Sr. Mauricio de Lacerda investe uma demonstração formal do conflicto social entre nós. Descreve a situação dos Estados Unidos em 1814, quando a guerra separatista dominada inspirou o surto industrial. De paiz agrario a paiz manufactor, os Estados Unidos soffreram uma commoção extraordinaria. Dahi gerou-se a plutocracia, com maiores velleidades do que a aristocracia européa. A nossa situação neste momento é egual a dos Estados Unidos daquella época. Não se diga que a nossa industria é o resultado do protteccionismo. Protteccionista foi a Allemanha de Bismarck. O socialismo de Marx ali, então, era um crime. Mas, pelas condições de approximação nos centros urbanos, os operarios allemães formaram o pensamento socialista, e a social democracia dominou os espiritos. No Brasil, a situação é peor. Dizem que deviamos remetter os operarios para os campos! Mas como, se a propriedade territorial está entregue a uma casta de barões? O operario agricultor nacional é uma victima. Victima da falta de credito dos patrões, da sangue-suga do Thesouro e da absoluta falta de recursos.

Traça então o quadro da vida nos campos, recordando o trabalhador maltratado, sem tecto confortavel, minado de verminoses e sem divertimentos sequer, como os da cidade. A choça coberta de palha, a miseria physica e a falta de cultura são as dadivas do operario agricola. Vassallos dos patrões, que são vassallos do governo, eis o que elles representam na sua humildade.

Lê, por fim, um trecho de artigo seu, que foi interpretado como ameaça ao Sr. presidente da Republica. Não pregaria o assassinio, que não serviria de nada ás aspirações que defende. Respeita o Sr. Epitacio Pessoa e o considera como delegado da velha sociedade que ha de ruir, pela victoria dos novos idéaes. Esses ideaes poderão ser retardados na sua marcha, pela compressão, mas não podem ser evitados. O Sr. presidente da Republica cairá na arena com a sociedade de que é expoente. Nem de outra sorte pensa. Nem de outra sorte espera.

O discurso do deputado fluminense durou mais de uma hora e foi ouvido, com grande interesse pela Camara, que se agglomerou em torno da bancada de onde S. Ex. falava.

**TODAS**

as casas desejam servir bem, mas nas *roupas brancas e perfumes*, é privilegio da CASA RAMOS SOBRINHO & C. Rua da Quitanda n. 91

Proximo á rua do Ouvidor

## SRS. SENADORES, COMPAREÇAM, AMANHÃ

### O Senado não votou, hoje, por falta de um unico senador

A sessão do Senado começou hoje ás 2 horas da tarde. O Sr. Azeredo, assumindo a presidencia, deu inicio aos trabalhos.

Lida e approvada a acta da sessão anterior, passou-se ao expediente, que constou da leitura do parecer da commissão de poderes, reconhecendo o Sr. Manoel Borba senador por Pernambuco.

O Sr. Azeredo leu a resenha dos trabalhos do Senado durante o anno passado. S. Ex. leu esse documento vagarosamente, com toda a calma, para ver se havia numero para se proceder ao reconhecimento do Sr. Ferreira Chaves.

Achavam-se presentes 31 senadores, faltando apenas um para se proceder ás votações. O Sr. Azeredo mandou telephonar para varios logares, na esperança de que se conseguisse o comparecimento de um unico senador a mais.

Emquanto se esperava, S. Ex. foi lendo, lendo, até que não teve mais o que ler e submetteu á discussão o parecer da commissão, sendo ella encerrada e adiada a votação, pois até ás 2 horas e 40 minutos não compareceu o senador faltoso.

A essa hora o Sr. Azeredo levantou a sessão, fazendo um apello aos seus collegas para que comparecessem amanhã ao Senado, pois ha dous reconhecimentos a fazer-se e isso é considerado materia urgente.

## De uma linha de bondes a Light quer fazer duas

A Light requereu ao Sr. prefeito licença para desdobrar em duas a linha circular Lapa-Mauá e Lapa-Cáes do Porto, mantendo os preços actuaes das passagens nestes trajectos.

# A questão do Pacifico

## UM PORTO BOLIVIANO, EM ARICA, E A ATTITUDE DO DR. JOSÉ CARRASCO

### Foi nomeado um encarregado de negocios da Bolivia no Rio

Para melhor esclarecimento do gesto do Dr. José Carrasco, ex-ministro da Bolivia junto ao nosso governo, não deixa de ser curioso apresentar, ainda que em resumo, a memoria sobre Tacna e Arica, apresentada pelo delegado da Bolivia á Conferencia da Paz e que affirma o seguinte:

"A questão mais grave que existe na America do Sul e que poderia compromettter, um dia, a paz internacional, é a que nasceu da guerra do Pacifico e que offerece dous aspectos differentes: um que interessa ao Perú e outro que diz respeito á Bolivia.

O primeiro é puramente sentimental e não affecta nenhum interesse vital e póde ser eliminado pela intervenção de um poder internacional de alta competencia, tal como o da Liga das Nações, que julgará e decidirá, inspirando-se nas necessidades permanentes dos povos e nas razões preexistentes e imprescriptiveis de ordem juridica. O segundo aspecto é de ordem fundamental e subsistirá, a despeito de todas as politicas, emquanto subsistir a causa essencial que lhe deu origem. Em outros termos: o que diz respeito ao Perú consiste em determinar qual a soberania que esta nação deve ter, actualmente indecisa, sobre uma zona maritima, que nenhuma influencia tem sobre a vida e progresso do Perú, que já teve fixada a necessaria compensação.

Quanto á Bolivia, trata-se da sua propria entidade soberana, compromettida pelo seguimento de uma estructura geographica, tornada incompleta, o que, affectando os seus interesses vitaes, põe em perigo o seu futuro e paralysa o seu desenvolvimento."

Referindo-se á guerra do Pacifico, ou seja á guerra que o Chile declarou, em 1879 á Bolivia e ao Perú, paizes estes que, já prevendo tal aggressão, estavam ligados por uma alliança defensiva desde 1873, affirma-se nessa memoria, que, apezar das diversas razões apontadas pelos belligerantes, a principal foi o accumulo de riquezas existentes nos territorios litoraes do Perú e da Bolivia.

Diz que nos primeiros tempos dessa guerra, a Bolivia poderia ter feito a paz que se lhe offerecia, conservando a sua unidade nacional, ou, pelo menos, manter a sua estructura geographica essencial. Não a fez por lealdade para com o Perú, que julgou dever acompanhar, como alliado, até final, fossem quaes fossem os resultados e que a paz só poderia ser assignada com o concurso dos tres belligerantes. E, assim, manteve inquebrantavel a sua alliança.

Vencedor o Chile, o Perú assignou o tratado de Ancon, em 1883, sem que a Bolivia fosse ouvida, adquirindo, assim, o Chile a plena posse da provincia de Tarapaca e a posse temporaria de Tacna e Arica, cuja soberania ficou para ser regulada dez annos depois, por um plebiscito, devendo o seu possuidor futuro pagar dez milhões de pesos. Aquellas provincias deixaram de pertencer ao Perú sem, comtudo, terem caido sob o dominio do Chile e a questão resume-se nisto, perante o referido tratado: — ou Tacna e Arica ou dez milhões de pesos.

Para a Bolivia, aquelle tratado, em que não interveiu, implicava na perda de todas as suas costas maritimas, pois que adquirindo o Chile os territorios situados ao norte do rio Loa, (provincia de Tarapaca), seria levado a não permittir que os territorios collocados ao sul, ou seja o littoral boliviano, fizessem uma solução de continuidade na sua soberania nacional. E, por este modo, a paz assignada pelo Perú decidiu dos destinos do littoral boliviano sem que a Bolivia interviesse no caso.

Feita a paz de Ancona, restava á Bolivia fazer a guerra contra forças inimigas muito superiores, tendo que acceitar as treguas illimitadas que lhe foram propostas ou a renuncia definitiva de todos os seus postos. Preferiu acceitar a primeira condição, deixando sob o poder do Chile os seus portos de Antofagasta, Mejillones, Cobija e Tocopilla, occupados militarmente, logo ao ser declarada a guerra, e conceder certas vantagens economicas e commerciaes que affectavam gravemente a independencia e os interesses bolivianos.

No momento da assignatura de tão rigorosas condições, os plenipotenciarios da Bolivia declararam, em nome do seu paiz, que este não assignaria a paz sem ter, primeiramente, obtido um porto sobre o pacifico, pois que a privação deste orgão geographico indispensavel ao desenvolvimento de sua actividade economica, compromettteria até a sua entidade politica.

Desde 1884 a 1904 todas as tentativas para a conclusão da paz foram de encontro á obstinação chilena, que sempre se recusou a dar á Bolivia uma saida independente sobre o oceano, ou, pelo menos, a tirar-lhe a convicção dos direitos de se communicar livremente com o mar. Quando a paz da America pareceu perigar, varias vezes, o Chile reconheceu a necessidade internacional ás aspirações bolivianas, cedendo-lhe Arica, após um plebiscito, caso o Perú concordasse. Em caso contrario, ceder-lhe-ia um pedaço do littoral que levasse os bolivianos a um porto ao sul de Arica. E sobre isso se fundou o tratado de 1895, que caducou por falta de ratificação e por ter o Chile voltado á sua antiga obstinação, por terem mudado as circumstancias politicas. Collocada num dilemma doloroso entre a morte por asphyxia, do regimen em vigor, ou a vida sem communicação com o exterior, assignou a paz de 1904, abandonando ao Chile os seus quatro portos, depois desta nação lhe ter notificado, em 1900, que cessava de esperar por elles porque não tinha necessidade de tal e a força e a victoria obrigavam como lei.

Em troca de uma paz tão cara recobrava a Bolivia a sua soberania e a liberdade, portanto, de dispor das suas alfandegas e organisar as suas finanças. Mas a falta de um porto tem feito sentir sempre a sua influencia, cingindo o paiz num circulo que destroe a plena liberdade dando-lhe apenas meia vida.

A paz com o Perú deixará sem solução definitiva a questão de Tacna e Arica e são de peso as considerações a favor da Bolivia baseadas na sua natureza, na geographia e na historia. Arica não é mais do que um prolongamento, até ao mar, do solo boliviano, e a natureza creou entre aquelle porto e a Bolivia uma tal dependencia que, segundo a tradição e a historia, os guichuas, do seculo XIII, partiram do territorio Aimara de Tiahuanaco, do mesmo modo que os hespanhoes, no seculo XVI, partiram de Arica para conquistarem o Alto Perú. Pelo porto de Arica foi que a Hespanha exportou riquezas do famoso Potosi e que o governo de Madrid organisou o commercio externo da Audiencia de Chacas. O Alto Perú, depois Audiencia de Chacas e, actualmente, Bolivia, são tudo a mesma cousa.

Cita depois a referida memoria o papel que Arica tem representado para a Bolivia, e só para ella, em todos os tempos. Affirma que por aquelle porto não se vae ao Perú nem ao Chile. E' exclusivamente da Bolivia.

O Chile não sacrificaria, diz ainda esse documento, nenhum interesse apreciavel fazendo reentrar Arica no dominio da Bolivia, solução indispensavel tanto á paz juridica da America do Sul como á harmonia politica de todo o continente. O Chile, senhor de um grande littoral de 4.228 kilometros, desde Camarones até ao cabo Horn, para o qual Arica não passa de um simples factor, e cedendo-o á Bolicia não sacrifica nem a sua existencia, nem a sua segurança, nem tão pouco soffrerá o menor prejuizo.

Para o Perú, que possue, ao norte do Sama, 17 grandes portos e um grande trecho de littoral de 2.000 kilometros, Arica, que nunca recebeu o menor sopro da vida economica peruana, não é um factor necessario áquella nação, nem agora nem no futuro.

Se Arica, cujo desenvolvimento economico depende exclusivamente da Bolivia, não se liga, pelo interior, nem com as terras do Chile nem com as do Perú, é claro que não representa um valor positivo para qualquer desses paizes. E, neste caso o desejo de possuir aquelle porto que não é uma utilidade indispensavel ao Perú nem ao Chile, apenas representa o desejo de subordinar aos interesses daquellas duas nações, os interesses commerciaes, as communicações internacionaes e o dominio da Bolivia. E, neste caso ha uma razão superior para não ter confiança num futuro de paz e um motivo poderoso para que a Bolivia aspire a subtrahir-se a semelhante tutela, que poderá compromettter até a sua independencia.

Finalisa, assim, essa eloquente memoria apresentada ao secretario da Liga das Nações e agora publicada em francez e inglez.

LA PAZ, 17 (A. A.) — Em substituição ao Sr. Dr. José Carrasco, ministro da Bolivia no Rio de Janeiro, que solicitou do governo a sua demissão, foi nomeado hoje, no exercer de encarregado de negocios, o Dr. Alberto Ortiz Gutierrez, que já ha alguns annos vem exercendo o cargo de 1º secretario da legação.

# AS GRANDES GRÉVES NA FRANÇA

## Praticamente, a situação continúa inalterada

### Declarações do deputado Longuet

PARIS, 17 (Serviço especial da A NOITE) — A situação creada pela greve continua extremamente delicada, aggravando-se nesta capital, no que diz respeito ao abastecimento de viveres e carvão. O commercio exportador reclama contra a paralysação dos serviços nos portos e diz que a suspensão da exportação fará com que o valor do franco continue a baixar.

O deputado radical Longuet desafiou o governo a dissolver a Confederação Geral do Trabalho, dizendo não acreditar que o Sr. Millerand tenha essa coragem. Accrescentou que se o governo dissolver a C. G. T., amanhã se formaria outra federação ainda mais poderosa da que acabava de ser dissolvida. O Sr. Longuet acredita que a demora do governo em dissolver a C. G. T. provém exactamente do reconhecimento dessa verdade. O Sr. Millerand lançou a ameaça de dissolução julgando que os operarios o temessem e voltassem ao trabalho. Como, porém, as greves continuam, o governo não se atreve a realisar as suas ameaças e agora a sua autoridade está em cheque.

PARIS, 16 (Havas) — A situação creada pela greve tem melhorado sensivelmente, nestas ultimas vinte e quatro horas. Por toda a parte se têm apresentado no trabalho numerosos paredistas.

Todos os serviços publicos continuam a funccionar normalmente.

**XAROPE DAS CREANCAS**

Cura tosses, bronchites, coqueluches e catharros da infancia.

## POLITICA PORTUGUEZA

### O primeiro Congresso do novo Grupo Republicano Constitucional

LISBOA, 17 (A. A.) — Nos centros politicos mais bem informados affirma-se que o primeiro congresso do Grupo Republicano Constitucional, constituido ha pouco por alguns antigos evolucionistas, se realisará em setembro proximo, para o que já se estão effectuando as respectivas "demarches" junto dos principaes elementos da provincia, que pertenceram áquelle antigo partido, que foi chefiado pelo Dr. Antonio José de Almeida, presidente da Republica.

Os membros promotores do annunciado congresso do novo partido começaram uma activa propaganda aqui, e vão lançar um jornal, que será o orgão do partido.

**HOJE**
13037 — 20 CONTOS
FOI VENDIDO NO
CENTRO LOTERICO
RUA SACHET, 4

## A SESSÃO LEGISLATIVA NA CAMARA

A sessão da Camara dos Deputados foi presidida pelo Sr. Astolpho Dutra, secretariado pelos Srs. Juvenal Lamartine e Octacilio de Albuquerque. A' chamada attenderam 67 deputados. A acta foi approvada sem debate. Foi lido no expediente requerimento de

ULTIMOS TELEGRAMMAS DOS CORRESPONDENTES ESPECIAES DA "A NOITE" NO INTERIOR E NO EXTERIOR E SERVIÇO DA AGENCIA AMERICANA

# ULTIMA HORA

ULTIMAS INFORMAÇÕES RAPIDAS E MINUCIOSAS DE TODA A REPORTAGEM DA "A NOITE"

## O Sr. presidente da Republica no mar

### Visita ao encouraçado "São Paulo" e ao "Uberaba"

### A viagem dos soberanos belgas

No Arsenal de Marinha, á 1 hora da tarde, conforme estava annunciado, o Sr. presidente da Republica subiu a bordo do "Tenente Rosa", que o conduziu ao "S. Paulo" e depois, ao "Uberaba".

S. Ex. teve as continencias de estylo nos navios de embarque, prestadas pelo batalhão dos fuzileiros Navaes, e tinham a honra de acompanhal-o o Sr. ministro da Marinha, o Sr. almirante Frontin, chefe do Estado Maior da Armada, o coronel Moura, os capitães Srs. Marcolino Fagundes e Cunha Pitta, Nobrega Moreira e Neiva, além do ajudante de ordens do Sr. ministro da Marinha e de varios representantes da imprensa. O tempo de chuva taldava de grande nevoeiro as bellezas da nossa bahia e pareciam relampagos que riscavam o horizonte as fulgurações que saiam das fortalezas em saudação, e o fumo das salvas mal se distinguia, porque logo tudo ficava confuso na cerração do céo embrusado.

Foi com um tempo assim que S. Ex. chegou a bordo do "S. Paulo", depois de haver recebido muitas continencias da gente do mar que, em pequenas embarcações, se aglomerava da esteira do "Tenente Rosa". O commandante do encouraçado esperava-o no portaló e era muito agradavel o aspecto da guarnição estendida pelo tombadilho e pelas torres. Chegado ao convez, ouvido o hymno nacional, houve ordem para a guarnição se preparar para a marcha, que se realisou com presteza, assistindo o Sr. presidente da Republica ao desfile durante cerca de dez minutos. Em seguida S. Ex. desceu á praça de armas dos officiaes superiores, havendo antes muito admirado a riquissima bandeira de seda e a baixella de prata com que o Estado de S. Paulo offertou o navio de seu nome. Visitou tambem S. Ex. demoradamente as principaes accommodações do "São Paulo", desceu á praça dos officiaes machinistas e dos mecanicos, indo por fim ao "fire-controle", acompanhado apenas do Sr. ministro da Marinha e de militares. A impressão que o Sr. presidente all recebeu foi a melhor possivel segundo o testemunho de pessoas de sua casa militar. De volta da casa do "fire-controle", cuja entrada é proxima ás machinas de gelo, o Sr. presidente da Republica galgou a escada que leva á ponte do commando, dahi apreciando exercicio de torres e canhões, que foram executados com grande ordem e por meio de telephonia sem fio. Durante esta visita muito se preoccupou S. Ex. com as accommodações do navio, porque não era estranha ás suas cogitações a idéa do aproveitamento do "S. Paulo" para a viagem dos reis belgas.

A imponencia do transporte era na realidade incomparavelmente superior á do "Uberaba", accrescendo que este deitará no maximo doze milhas, ao passo que o outro vence no minimo quinze. Depois as despesas seriam menores e bem grande a economia de tempo. Aconteceu, porém, que as accommodações não eram sufficientes a bordo do vaso de guerra, conforme ponderava S. Ex., vivamente empenhado em crear do maximo conforto a viagem dos sympathicos soberanos.

A's 2 horas e 45 minutos, bem impressionado por quanto vira e da disciplina da guarnição, S. Ex. deixou entre salvas de estylo o "S. Paulo" e, á medida que o "Tenente Rosas" se distanciava, iam morrendo as saudações que saiam rhytmadas dos peitos de toda a maruja.

Proximo ao "Uberaba", depois de haver recebido os cumprimentos dos navios por que passava, o Sr. presidente da Republica dirigiu-se para bombordo, afim de retribuir os cumprimentos que partiam da guarnição do "Benjamin Constant". Chegou S. Ex. á bordo do "Uberaba" precisamente ás 3 horas da tarde, ahi encontrando já o almirante Frontin, além do commandante Penido e do Sr. Henrique Lage, que mostrou a S. Ex. o risco dos reparos e innovações a serem introduzidas. O Sr. presidente da Republica, sobre uma mesinha do salão examinou longamente a planta, sendo de parecer que é preferivel dilatar o mais possivel os apartamentos esperines dos reis, a sacrifical-os, por pouco que seja, em beneficio de outras peças. Ao que se nos affigurou eram urgentes as obras de adaptação, que devem estar concluidas até o dia 8 mez entrante, com muita preoccupação do conforto dos soberanos e das seis ou oito pessoas gradas da sua comitiva. A velocidade do navio, que segundo então informaram seria de 10 a 11 milhas, era ponto que muito contrariava S. Ex., que desejaria evitar aos regios hospedes uma viagem relativamente longa. Nesta occasião S. Ex. muito indagou do estado das machinas e do praso minimo em que o "Uberaba" poderia ficar inteiramente prompto, o que tudo informava com grande solicitude o Sr. Henrique Lage. Parece, todavia, que não será de estranhar que o Sr. presidente da Republica apresente sobre o assumpto novos e definitivos alvitres.

S. Ex. retirou-se de bordo do "Uberaba" ás 3 1/2 da tarde, atravessando a bahia sem incidente algum e chegando ao Arsenal ás 3 e 45, e ali recebendo novamente as continencias de estylo quando o automovel rodou pela frente do Batalhão Naval. Ia no lado de S. Ex. o Sr. ministro da Marinha. Noutro automovel subiram os da casa militar. Todos foram para o Cattete.

## DECRETOS NA PASTA DO EXTERIOR

O presidente da Republica assignou, na pasta do Exterior, os seguintes decretos:

Aposentando, por invalidez, o Dr. Cyro de Azevedo, no cargo de enviado extraordinario e ministro plenipotenciario;

Designando o enviado extraordinario e ministro plenipotenciario em disponibilidade Luiz Guimarães Filho para exercer o cargo na Republica Oriental do Uruguay;

Removendo o enviado extraordinario e ministro plenipotenciario Raul Regis de Oliveira, da legação em Vienna para a de Haya.

### As commissões da Camara

Reuniram-se hoje pela primeira vez, na presente sessão legislativa, as commissões de diplomacia e tratados e de saude publica da Camara dos Deputados, que reconduziram á sua presidencia os Srs. Alberto Sarmento e Teixeira Brandão.

## A SUCCESSÃO GOVERNAMENTAL NA TERRA DO SR. EPITACIO

### Foi feita a escolha no Cattete

A representação parahybana federal reuniu-se, no Cattete, apresentando a candidatura do Sr. deputado Solon de Lucena, para successor do Sr. Camillo de Hollanda, na presidencia da Parahyba. Ficou assentada tambem a reeleição do actual 1º vice-presidente, e foi consultado para 2º vice o Sr. Maroja, chefe do directorio do partido situacionista. O directorio vae reunir-se, na Parahyba, para homologar as escolhas.

O Sr. Solon de Lucena, candidato escolhido, é primo do Sr. presidente da Republica.

## Os escandalos do ensino

### Foi cancellada a matricula de um tenente, na E. de Engenharia de Pernambuco

Mais um cancellamento de matricula na Escola Livre de Engenharia de Pernambuco foi determinado hoje pelo presidente do Conselho Superior do Ensino. Trata-se de um official do Exercito que, sem nunca ter frequentado aquella escola, foi promovido ao 4º anno do curso de engenharia civil, irregularidade essa que teve todo o apoio do director da escola, como se verifica do seguinte officio:

"Sr. inspector da Escola Livre de Engenharia de Pernambuco — Em solução ao vosso officio n. 20, de 6 do corrente mez, no qual me communicastes haver o director da escola sob vossa fiscalisação concedido promoção ao quarto anno do curso de engenharia civil ao tenente Rubens da Silveira, que não era nem nunca havia sido anteriormente alumno da mesma escola, sob o pretexto de haver coincidencia no plano de ensino desse instituto com o da Escola Militar, sob o regulamento vigente, quando nesta estudou o referido official, declaro-vos que deveis fazer cancellar immediatamente a matricula desse alumno, porque não só a promoção concedida pelo decreto 3.603, de 17 de dezembro de 1918, é applicavel sómente aos que ou estavam matriculados ou já o haviam sido anterior e regularmente, como tambem porque pelo regimento interno dessa escola é evidente não haver a allegada coincidencia no plano de ensino, Saude e fraternidade. — Dr. *B. F. Ramiz Galvão.*"

## O AEROPLANO CONSTRUIDO PELO CAPITÃO LAFAY

### As primeiras experiencias de vôo, amanhã

O capitão Etienne Lafay, instructor da Escola de Aviação Militar, construiu aqui, no Rio, um aeroplano do qual aliás já nos occupámos, publicando até photographias. Transportado o apparelho para o Campo dos Affonsos, onde recebeu certas peças que só ali poderiam ser collocadas, ficou assim o aeroplano concluido, prompto, portanto, para as primeiras experiencias de vôo. Pois estas vão ser feitas já amanhã, no campo referido acima, com assistencia das autoridades e da imprensa, convidadas especialmente para esse fim pelo aviador-constructor.

As experiencias deverão realisar-se ás 8 horas da manhã.

## O NOVO SENADOR POR PERNAMBUCO

A commissão de poderes do Senado reuniu-se hoje, sob a presidencia do Sr. Alfredo Ellis.

Aberta a sessão, o Sr. Bueno de Paiva declarou que não podia fazer parte daquella commissão, porque a isso se oppunha o regimento, que veda aos senadores que neste anno terminam o mandato fazerem parte della.

Mesmo com a sua renuncia, a commissão estava em maioria e resolveu approvar o parecer do Sr. Ellis, que manda reconhecer o Sr. Manoel Borba senador por Pernambuco.

Esse parecer foi lido no expediente de hoje do Senado.

### S. Ex. e o lançamento do "Italia"

O Sr. presidente da Republica far-se-á representar, amanhã, na cerimonia do lançamento ao mar do navio brasileiro "Italia".

## IRREGULARIDADES NA COLLECTORIA DE MARANGUAPE

O Sr. director da Receita Publica remetteu á Delegacia Fiscal no Ceará, para prestar informações a respeito, o relatorio apresentado pelos escripturarios Benjamin Guangorio e Clovis Vasconcellos, referente á inspecção a que procederam na collectoria de rendas federaes de Maranguape.

Nesse relatorio assignalam aquelles funccionarios numerosas irregularidades.

## OPERARIOS BAHIANOS EM GRÉVE

S. FELIX (Bahia), 17 (Serviço especial da A NOITE). — Os operarios das fagricas de charutos desta cidade e Muritylba declararam-se em gréve pacifica, solicitando o augmento de mais 3 % dos seus salarios, em virtude das difficuldades de vida e carestia dos generos.

O advogado dos grévistas é o Sr. Aggripino Nazareth.

## OS VALES-OURO

O Banco do Brasil fornecia os vales-ouro para a Alfandega á seguinte taxa:

Dollar, 38859, taxa média da semana anterior; 18000 ouro, egual a 28107 em papel.

### Ainda ha gente honesta

O Sr. Léo Santos, ajudante do despachante aduaneiro Arthur Miranda, tendo achado, no armazem 18 do cáes do porto, um pacote com a quantia de 450$000, levou-o immediatamente áquelle despachante, que, negando-se a receber a importancia achada, aconselhou-o a guardal-a até o apparecimento de quem a perdera. Este appareceu, hoje, e, ao receber o dinheiro que havia perdido, quiz gratificar, com 50$000, o Sr. Léo Santos, que recusou essa offerta, dizendo haver cumprido o seu dever.

O inspector da Alfandega, ao ter conhecimento da conducta do Sr. Léo Santos, teceu-lhe grandes elogios.

## O COMMANDANTE DA 3ª REGIÃO APRESENTA-SE

Chegado do Estado do Rio Grande do Sul, onde commanda a 3ª região militar, apresentou-se, hoje, ao Sr. ministro da Guerra o general Ilha Moreira.

Segundo é voz corrente, esta autoridade não regressará mais ao commando daquella região, pois vae pedir a sua reforma do serviço activo do Exercito.

## O TEMPO

Probabilidades do tempo até amanhã, ás 4 horas da tarde:

Estado do Rio (previsão geral) — tempo, incerto e máo; temperatura, declinio sensivel.

Districto Federal e Nictheroy — Tempo, incerto e máo (1), algumas probabilidade de melhorar no fim do periodo (3); temperatura, declinio sensivel (1); ventos, predominarão os dos quadrantes oeste e sul e frescos (1).

Escala de probabilidades: 1) muito provavel; 2) provavel; 3) algumas probabilidades.

NOTA — Serviço telegraphico em geral bom. O actual typo de tempo favorece a formação de trovoadas.

## A Bahia agitada de novo

### Cartas dirigidas á policia attribuem a dous tenentes do Exercito a responsabilidade da aggressão a Arthur Ferreira

### O CONSELHEIRO RUY BARBOSA PROTESTA CONTRA ESSE ATTENTADO

BAHIA, 17 (Serviço especial da A NOITE; pelo Cabo Submarino) — O conselheiro Ruy Barbosa dirigiu á imprensa desta capital o seguinte telegramma:

"Acredito que no paiz inteiro não haverá senão um movimento geral de horror e nojo contra o covarde e barbaro crime, que acaba de ferir a imprensa na pessoa do intrepido redactor da "Hora".

Espero que Deus não deixará consummar-se o designio dos matadores de jornalistas, que tão vilmente nodoam o nosso credito de povo civilisado."

BAHIA, 17 (Serviço especial da A NOITE; pelo Cabo Submarino) — Começa a desvendar-se a aggressão a Arthur Ferreira. A policia recebeu uma carta detalhada com os nomes dos sargentos e anspeçadas que vinham sendo vistos, agrupados e a paisanna, nas immediações da casa daquelle jornalista.

A carta accrescenta que os executores do plano, foram os tenentes Reis, que ha seis annos aqui accumulam as funcções militares com as empreitadas de obras do Estado. São dous irmãos que ostentam uma vida de luxo, com automoveis particulares e outros despendios avultados. Esses tenentes, na vespera da partida do general Cardoso de Aguiar, dentro da propria sala do estado-maior, tiveram um violento attrito com o ajudante de ordens do general, o tenente Ney de Carvalho, por ter este encarecido a necessidade de ser respeitado o accordo firmado para solução do incidente entre a guarnição federal e o jornalista Simões Filho, emquanto elles entendiam ser necessario um desforço pessoal.

A imprensa, mais de uma vez, tem publicado o rol das commissões remuneradas que exercem taes tenentes, bem como as obras do Estado de que elles são empreiteiros.

## PELO BRASIL UNIDO

### O presidente do E. do Rio na Prefeitura

O Sr. prefeito recebeu, hoje, em seu gabinete, o Sr. Raul Veiga, presidente do Estado do Rio, que conferenciou, longamente, com o governador da cidade, sobre a questão de limites entre o Districto Federal e aquelle Estado. O Sr. Sá Freire deverá ter uma conferencia com o Sr. Raul Veiga, assentando-se, então, os ultimos pontos sobre os quaes ainda ha controversia.

### O encerramento do exercicio de 1919

### O Tribunal de Contas convoca sessões extraordinarias

Afim de attender ao extraordinario numero de processos de contas a pagar, referente ao exercicio de 1919, a encerrar-se no dia 31 do corrente, o Sr. presidente do Tribunal de Contas convocou para amanhã e depois de amanhã sessões extraordinarias das camaras reunidas.

### O gado zebú vae ser estudado no Posto de Pinheiro

Apresentaram-se ao Sr. ministro da Agricultura, por haverem regressado do Estado do Rio, onde estiveram em commissão, os Srs. Drs. Alcides Miranda e Paulino Cavalcanti, respectivamente, directores da Industria Pastoril e Posto Zootechnico de Pinheiro. Esses funccionarios percorreram algumas fazendas criadoras do gado zebú, afim de conhecerem o desenvolvimento da criação e producção desse gado.

O Sr. ministro pretende mandar fazer experiencia do mesmo gado no posto de Pinheiro.

### Uma nomeação sem effeito

O Sr. ministro da Fazenda declarou sem effeito a nomeação do fiel de armazem, addido, da Alfandega do Rio Grande do Sul, Raul Carlos de Noronha Silva, para o logar de 2º official aduaneiro da mesma alfandega.

## UM TRIBUNAL DE HONRA

### O senador João Lyra acceita o repto

Dous senadores e dous deputados pelo Rio Grande do Norte, lançaram, hoje, pela secção "A pedidos", do "Jornal do Commercio", um repto, ao senador, tambem por esse Estado, Sr. João Lyra, para que se submettessem, todos, a um tribunal de honra, que julgaria das accusações que os primeiros vêm fazendo ao ultimo. Se o tribunal julgasse favoravelmente ao Sr. Lyra, os quatro signatarios do repto se compromettiam a renunciar seus mandatos politicos, e, no caso contrario, deveria o senador increpado renunciar o seu mandato.

Quando em sessão, hoje, o Senado, o Sr. João Lyra procurou seus pares, Srs. senadores Antonio Azeredo, vice-presidente daquella casa; Bueno de Paiva, presidente da commissão de finanças; Alfredo Ellis, vice-presidente da mesma commissão; e Antonio Motta, representante da Parahyba, com quem conferenciou, no sentido de constituirem esses seus collegas do Congresso, o tribunal que deverá julgar de sua conducta, no referido caso.

Esses senadores, tomando conhecimento da solicitação do Sr. João Lyra, reuniram-se, ás 3 horas da tarde, no gabinete do vice-presidente do Senado, onde conferenciaram durante uma hora.

Solicitado pela imprensa, ao sair, o Sr. senador Azeredo assim respondeu.

— Por emquanto nada podemos dizer sobre o assumpto.

São autores do repto, os Srs.: senadores Ferreira Chaves e Eloy de Souza, e deputados José Augusto e J. Lamartine.

### O atrevimento do conductor de um auto-caminhão

Do auto-caminhão n. 69, que estava parado em frente á Pendula Fluminense, para descarregar mercadoria, caiu um caixote pesado, que foi bater no toldo da papelaria Villas Boas, rasgando-o. Passava nessa occasião por ali o Sr. Braz Vianna que foi tambem colhido pelo caixote que lhe rasgou a manga do paletó.

Como era natural houve protestos dos prejudicados. O conductor do auto-caminhão, ao envés de pedir desculpas, como era de seu dever, fez-se de valente e grasseiro o que indignou ás suas victimas que, deante disto, exigiram-lhe uma indemnisação.

Mas o motorista, Oscar Antonio de Lima, retrucou que não pagava nada e se fosse preso seria facilmente solto pela sua sociedade e foi tal o seu atrevimento que o Sr. Braz Vianna resolveu leval-o á presença do commissario Thibau, do 3º districto para registar o caso da melhor maneira.

## O AMAZONAS e a sua derrocada financeira

### O funccionalismo recebeu uma prestação da divida do Estado

### Um telegramma da A. C. á bancada federal

Voltaram, hoje, a conferenciar com o presidente da Republica sobre a politica do Amazonas os representantes desse Estado na Camara.

O Sr. presidente da Republica recebeu, com data de 8, o seguinte telegramma, que, de Manáos, lhe enviou o governador do Estado do Amazonas:

"Tendo terminado o serviço de relacionamento da divida de exercicio findo, que acaba de ser reconhecida pela Junta de Fazenda, determinei os pagamentos, recebendo o Tribunal de Justiça dous mezes. Para manter a equidade foram, tambem, pagos os juizes singulares e demais funccionarios de justiça, bem como ás folhas da Escola Normal, da Secretaria da Assembléa, do Archivo, da Bibliotheca, Limpesa Publica, além de outros funccionarios avulsos.

Afim de demonstrar imparcialidade na distribuição das rendas, continuam a ser publicadas a arrecadação diaria e a demonstração nominal dos pagamentos effectuados.

Attenciosas saudações. — (a) Alcantara Bacellar, governador."

A bancada amazonense, na Camara, recebeu o seguinte telegramma:

"Bancada amazonense, Camara, Rio. — Commerciantes reunidos Associação Commercial acabam pedir providencias presidente Republica suspensão funccionamento justiça fechamento Tribunal, facto este causa prejuizos geraes, contando casas estrangeiras reclamarão damnos via diplomatica. Situação afflictiva reclama remedio constitucional normalisar Estado. — (a) Armindo Barros, presidente Associação Commercial."

MANAOS, 17 (Serviço especial da A NOITE) — Foi bem recebida a renuncia da candidatura Ilgo Monteiro, constando que vae ser apresentada a candidatura Eloy Chaves.

MANAOS, 17 (Serviço especial da A NOITE) — Apezar de receberem dous mezes á conta dos que tem em atraso os desembargadores continuam em gréve seguidos pelos lentes do gymnasio.

MANAOS, 17 (Serviço especial da A NOITE) — Estão sendo preparadas grandes festas de recepção ao general Thaumaturgo de Azevedo.

### A carne para amanhã e os seus preços

A matança de hoje, no matadouro municipal, attingiu a 441 rezes, tendo descido para o Entreposto 376 1/8, afim de satisfazer aos pedidos feitos, que foram de 378.

Em Santa Cruz foram vendidos, para os açougues suburbanos, 54 1/4, pesando 12.435 kilogrammas.

Os "stocks" existentes são estes: nos campos: 1.617 rezes, 76 vitellos e 277 porcos; e nos currraes, para a matança de amanhã, 553 rezes, 41 vitellos, 33 carneiros e 87 porcos.

Em S. Diogo foram, hoje, affixados os seguintes preços: rezes, de 8960 a 9980; vitellos, de 18100 a 18300; carneiros, a 28500, e porcos, de 18800 a 18900.

### A viagem do "Laurindo Pitta"

Segundo telegrammas recebidos pelas autoridades superiores da Armada, sabe-se que o aviso "Laurindo Pitta" chegou a Rosario de Santa Fé, de onde trará a reboque o casco da velha canhoneira "Iniciadora", que vem com ferros e materiaes do Arsenal de Marinha do Ladario.

### Exercicios da esquadra

O cruzador "Republica" e os destroyers "Paraná" e "Santa Catharina", commandados respectivamente pelo capitão de fragata Pereira Nunes e pelos capitães de corveta Vieira de Mello e Rego Meirelles, iniciarão amanhã exercicios de artilharia no interior da Guanabara.

Estes exercicios durarão dez dias, durante os quaes as guarnições daquelles navios ficarão isoladas de terra, como se os exercicios corressem em alto mar.

Depois, os mesmos navios irão fóra da barra, completar a série de exercicios.

### O cambio funccionou estavel

O mercado monetario abriu e funccionou hoje regularmente estavel, sendo de alta as suas tendencias. O movimento de procura do bancario era pequeno e havia letras offerecidas, de sorte que o mercado permanecia assim bem inspirado. Foram animadas as taxas de 16 7/16, 16 15/32, 16 1/2 e 16 17/32 d., mas, para os negocios bancarios predominava a de 16 1/2 d., com a de 16 17/32 d. para o mercado. Os bancos compravam coberturas a 16 5/8 d. O mercado no correr do dia se tornou paralysado, fechando com o bancario a 16 1/2 e o particular a 16 9/16 d.

Os saques por telegramma se fizeram á vista, de 16 1/16 a 16 1/8 d., sobre Londres, de 8260 a 8262 sobre Paris, de 38910 a 38920 sobre Nova York, e a 8197 sobre a Italia.

Curso official de cambio:

Praças: a 90 d. v.: Londres, 16 1/2, Paris, 8258. A' vista: Londres, 16 11/32; Paris, 8261; Hamburgo, 8690; Italia, 8197; Portugal, 8861; Nova York, 38873; Hespanha, 8565; Suissa, 8698; Buenos Aires, 18680; Montevidéo, 38915; Japão, 28950; Belgica, 8275, e soberanos, 19$900.

### Os extravios de mercadorias a bordo

#### Diversos commandantes responsabilisados

Os commandantes dos vapores "Aurigny", "Saups", "Salluste", "Glenelive", "Oskawa", "Vauban" e "S. Paulo", entrados uns e mmarço e outros em abril do corrente anno, extraviaram mercadorias de volumes pertencentes, respectivamente, aos Srs. M. Guimarães, J. F. Bastos, W. J. Mc. Clelland & C., Duarte Amaral, Compagnie des Magazines d'Anvers, Carneiro da Rocha Lima & C. e Antonio da Silva Pinheiro & C.

O inspector da Alfandega, porém, por despacho de hoje, responsabilisou todos elles pelo pagamento dos direitos aduaneiros respectivos.

### Não descarregaram os volumes

#### E vão pagar direitos dobrados

O inspector da Alfandega, por sentença de hoje, condemnou os commandantes dos vapores "Darro", inglez, e "Tapajoz", nacional, entrados, este em outubro, e aquelle, em novembro de 1919, a pagar, em dobro, os direitos das mercadorias que deviam conter diversos volumes que deixaram de descarregar, conforme ficou constatado na revisão dos respectivos manifestos. O inspector designou os escripturarios Augusto de Almeida, Amaro Camara e Trindade, para procederem á avaliação respectiva.

## A propaganda do recenseamento em aeroplanos

### Uma decisão do Sr. ministro da Guerra e uma offerta da A NOITE

O Srs. tenentes-aviadores do Exercito Godofredo de Faria e Raul de Lima offereceram patrioticamente ao Dr. Bulhões Carvalho, director geral de Estatistica, a que estão commettidos os trabalhos do Recenseamento, os seus prestimos na aviação para, no caso de o permittir o Sr. ministro da Guerra, poderem ambos, em aeroplanos, fazer a propaganda censitaria, distribuindo appellos ás populações.

O Dr. Bulhões Carvalho, muito agradecido, officiou logo ao Sr. Calogeras, pedindo que fossem, na referida propaganda, aproveitados os serviços espontaneamente offerecidos pelos dous aviadores. O Sr. ministro da Guerra consultou, sobre o assumpto, o Estado-Maior e, obtida deste a declaração de que nenhum inconveniente havia naquella propaganda, hoje se apressou em communicar ao Sr. director geral de Estatistica que os tenentes Godofredo de Faria e Raul de Lima, poderiam fazer as viagens aereas de propaganda.

Ao que sabemos, a primeira propaganda em aeroplanos será feita no dia 24, por occasião da parada, havendo a A NOITE gratuitamente offerecido ao Sr. ministro da Guerra os boletins de propaganda, tantos quantos forem necessarios, o que S. Ex. acceitou.

## POR INTERVENÇÃO DA SUPERINTENDENCIA

### A Leopoldina fornece transportes

Respondendo a telegrammas da Superintendencia do Abastecimento sobre fornecimento de carros ás estações de Soccgo, Ericeira e Venda das Pedras, para transporte de generos e carvão, o director-gerente da Estrada de Ferro Leopoldina acaba de communicar á mesma Superintendencia que foi feito sem demora o fornecimento de vagões ás referidas estações.

— Em outro officio informou tambem o director-gerente da Estrada de Ferro Leopoldina que, attendendo ao pedido da Superintendencia do Abastecimento, determinou as necessarias providencias no sentido de serem fornecidos 20 vagões á estação de Cajury, para o transporte de 5.000 saccos de assucar, transporte esse que já se realisou.

## O ASSUCAR

O mercado de assucar funccionou hoje em estado de firmeza e bem impressionado com a situação do de Pernambuco, onde os saccos crystaes subiram de 19$ a 19$500 a arroba. Entraram 500 saccos e sairam 2.478, sendo o stock de 110.289 ditos.

### Os preços do café caminham em pronunciada alta

Tivemos o mercado de café, ainda hoje, em condições bastante lisonjeiras. Os seus tratalhos foram iniciados sob um aspecto muito animador, tanto porque a Bolsa dos Estados Unidos operava favoravelmente, como porque havia desenvolvida procura para novos e maiores negocios. Em vista disso, os vendedores se tornaram ainda mais exigentes e declararam para o typo 7 o limite de 16$300 por arroba. Negociaram-se na abertura 7.691 saccas e no correr da tarde mais 4.619, no total de 12.310 ditas. O mercado fechou firme e sob a impressão de uma alta de 14 a 21 pontos na abertura da Bolsa de Nova York.

Entraram 7.755 saccas e foram embarcadas 5.125, sendo o stock de 352.486 saccas. Passaram por Jundiahy, com destino a Santos, 8.800 saccas e a Bolsa de Nova York accusou no fechamento anterior uma alta de 14 a 16 pontos nas opções.

### Casos de hydrophobia bovina em Minas

BELLO HORIZONTE, 17 (Serviço especial da A NOITE)—Deram-se casos de hydrophobia bovina, em Carmo e Parnahyba, tendo sido mortas as rezes enfermas.

O diagnostico foi firmado pelo emissario que o posto veterinario daqui mandou a Carmo.

## O ALGODÃO

Continuava muito firme o mercado desse producto, que funccionou hoje animado e em attitude de alta. Entraram 303 fardos e sairam 729, sendo o stock de 45.728 ditos.

## ACTOS DO SR. MINISTRO DA GUERRA

A's repartições dependentes do Ministerio da Guerra, o Sr. Dr. Pandiá Calogeras expediu o seguinte aviso circular: "O chefe de policia do Districto Federal, em officio numero 515, de 11 do corrente, solicita a remessa, com a possivel urgencia, á respectiva secretaria, de uma relação de todos os motoristas, cocheiros e carroceiros em serviço no Ministerio da Guerra, afim de ser organisada a estatistica respectiva.

Attendendo a este pedido, deveis providenciar no sentido de ser enviada com urgencia a este ministerio aquella relação, assim como a dos que se acham á cargo das repartições subordinadas a que está a vosso cargo."

— O Sr. ministro da Guerra concedeu 60 dias de licença ao servente da Secretaria da Guerra, João Nunes da Silva, em prorogação, e 30 ao servente de 1ª classe do Arsenal de Guerra do Rio de Janeiro, Manoel Vicente de Lima.

— O Sr. ministro da Guerra exonerou, a pedido, o 1º tenente da antiga Guarda Nacional, Odilon de Carvalho Silva, e os tenentes da mesma milicia Alipio Pacheco de Souza e Orcini Vaz de Camargo, que eram secretarios de juntas de alistamento militar em Santa Cruz (E. do Espirito Santo), Entre Rios (E. de Minas Geraes) e Tieté (E. de São Paulo).

— O Sr. Dr. Callogeras designou o Dr. Antonio Augusto de Vasconcellos para reger a aula de historia geral do Collegio Militar do Ceará.

— Foi nomeado o 1º tenente reformado Marcos Faria Bomfim auxiliar de serviço de recrutamento da 1ª circumscripção.

### Nova feira de gado em Minas

CAMPO BELLO (Minas), 17 (Serviço especial da A NOITE) — Foi inaugurada, officialmente, aqui, a feira de gado, que foi muito concorrida e virá a ser, pela sua situação topographica, uma das primeiras do Estado.

### Conferencias no Thesouro

Com o Sr. Dr. Homero Baptista, ministro da Fazenda, esteve hoje em demorada conferencia no Thesouro Nacional, sobre assumptos administrativos, o Sr. Dr. Sá Freire, prefeito do Districto Federal.

Tambem conferenciou com S. Ex. sobre as resoluções da commissão de tarifas aduaneiras da Camara dos Deputados, o Sr. Dr. Ribeiro Junqueira, presidente da alludida commissão.

## A ENTREGA DAS CREDENCIAES DO SR. MINISTRO DA POLONIA

O presidente da Republica receberá na terça-feira, 25 do corrente, em audiencia solemne, o Sr. ministro da Polonia no Brasil, conde de Orlowsky, para entrega das suas credenciaes.

A audiencia será no palacio do Cattete, ás 2 horas da tarde.

## COMMUNICADOS

CASA BIGEIA

Secção de tapeçarias com as novas creações em tecidos, cortinas e tapetes

Occasião Unica

Grandes vendas

Real reducção de preços com a abertura da nova casa da Avenida Rio Branco, esquina da rua Assembléa, a

JOALHERIA

ADAMO

resolveu, em virtude do grande "stock" de artigos de joalheria, prataria e obras de arte, fazer até á data da abertura d'aquella casa grandes abatimentos nos preços de todos os artigos, chamando para isso a attenção dos seus clientes e do publico em geral.

Ouvidor, 98 Teleph. 2565 N.

914 Allemão, legitimo, preços modicos. Alvez, Kastrup & C. Rua da Alfandega, 165.

A INDEPENDENCIA

Mobiliario com 36 peças para uma casa, rua 2:1003$000 — Rua do Theatro n. 1, tel. 476 C.

914 FRANCEZ BILLON

(NOVARSENOBENZOL)

O Dr. ALBERTO PINTO BRANDÃO, como chimico do LABORATORIO NACIONAL DE ANALYSES, fez cuidadosas pesquizas sobre o NOVARSENOBENZOL de BILLON, firmando a analyse que requeremos e que foi amplamente divulgada, e na qual ficou provada a INOCUIDADE do nosso preparado, como medico forneceu-nos gentilmente o seguinte attestado:

"Ha mais de um anno, venho empregando, e sempre com os melhores resultados, o NOVARSENOBENZOL de BILLON (914 FRANCEZ), que merece a minha INTEIRA CONFIANÇA e tem mesmo a MINHA PREFERENCIA SOBRE QUALQUER OUTRO PRODUCTO CONGENERE.

Dr. A. PINTO BRANDÃO."

Ferreira & Vaschy, representantes da casa POULENC FRÈRES, DE PARIS, Rua General Camara, 113.

MMES. SAINT AMANS E LA COUTURE

communicam a abertura de sua exposição, quinta-feira, 20, no Hotel dos Estrangeiros.

Muito lhes agradaria a visita de suas clientes, bem como das pessoas de bom gosto, que desejam ver uma escolha do que se fez de mais distincto em Paris para esta estação.

PO' DE ARROZ SANACUTIS Avelludado e Adherente

Preço 2$500 Pelo correio mais 500 réis

Deposito geral: CASA KARITZ, Rua 7 de Setembro 127-129

PÓ DE ARROZ LADY

E' o melhor e não é o mais caro. Adherente, medicinal e muito perfumado. Caixa 2$500, pelo Correio 3$200. Vende-se em todas as perfumarias, pharmacias e drogarias, e no deposito: PERFUMARIA LOPES, rua Uruguayana, 41 — Rio. Mediante 200 réis de sello mandaremos um catalogo illustrado de Conselho de Belleza.

Cuidado contra as imitações e falsificações.

Conta-se por milhares o numero de clientes que têm adquirido moveis em nossa casa.

Nenhum delles estará arrependido de nos ter dado a preferencia.

LEANDRO MARTINS & C.

OURIVES, 39-41-43

OUVIDOR, 93-95

### Manoel Gonçalves Gomes Irmão

Capitulina Gonçalves Gomes e seus filhos; Alvaro Gonçalves Gomes, senhora e filhos, participam aos seus parentes e amigos o fallecimento do seu pranteado esposo, pae, irmão, cunhado e tio MANOEL GONÇALVES GOMES IRMÃO, cujo feretro sairá amanhã, 18 do corrente, ás 12 horas, da rua 24 de Maio n. 379 para o cemiterio de S. João Baptista.

## Lydia Marianna Pereira

Maria da Gloria Pereira, Manoel M. Cabral da Hora, senhora e filhos, Casemiro Gonçalves Vieira e senhora, José Dias Martins, senhora e filhos, Amelia Moreira da Silva e filhos e Lina Dias Martins, agradecem, penhorados, a todos que acompanharam os restos mortaes de sua pranteada mãe, sogra, avó, irmã, tia e cunhada LYDIA MARIANNA PEREIRA, e de novo convidam a todos os parentes e amigos para assistirem á missa de setimo dia, quarta-feira, 19 do corrente, ás 9 1/2 horas, no altar-mór da egreja da Candelaria, pelo que se confessam antecipadamente agradecidos.

## Adelaide Bastos da Silva Mafra

(VIDINHA)

Celso da Silva Mafra e filhos, Adelaide Bastos, Carlos e Antonio Pinheiro dos Santos Bastos e mais parentes, agradecem a todos aquelles que acompanharam os restos mortaes de sua finada mulher, mãe, filha, irmã e cunhada, ADELAIDE BASTOS DA SILVA MAFRA, e de novo convidam para assistirem á missa de setimo dia que por sua alma mandam rezar, na egreja da Candelaria, amanhã, ás 10 horas, e por esse acto de religião e caridade se confessam eternamente gratos.

D. Maria Coelho de Azevedo Feio, seus filhos e nora, D. Josephina de Olinda Coelho, José Luiz Coelho, Carlos Augusto Coelho, Henrique Coelho (ausente), D. Rita Jansen Coelho, filho e nora, Eduardo Baptista Franco e filhas, irmãos, cunhados e sobrinhos de D. ANNA AMELIA COELHO DE OLIVEIRA, fallecida em S. Paulo no dia 13, mandam celebrar uma missa, pelo eterno reposo de sua alma, no altar-mór da egreja de S. José, ás 9 1/2 horas do dia 19 do corrente, e rogam o comparecimento, que desde já agradecem, dos seus parentes e amigos a esse acto de religião e caridade.

## Tenente-coronel Francisco Alvaro de Souza

Aurelia Camas de Souza, viuva, do tenente-coronel Francisco Alvaro de Souza, filho e tia, convidam os demais parentes e amigos, para assistirem á missa de 30º dia do seu fallecimento, que mandam celebrar, na egreja da Cruz dos Militares, no dia 19, ás 9 horas, pela alma do seu fallecido esposo. Desde já agradecem ás pessoas que assistirem a este acto religioso.

## Balbina da Silva Sardinha

(MANINHA)

Balbina Borges Sardinha, filho, noras, genros e netos, mandam celebrar, amanhã, ás 9 horas, na egreja da Boa Morte, uma missa por alma da sua querida e saudosa filha, irmã e tia, BALBINA DA SILVA SARDINHA, e desde já se confessam muito agradecidos a todos que comparecerem a este acto.

## Mariano Cavalcante Rocha

(FALLECIDO EM CAMOCIM, CEARÁ)

Francisco Aguiar e familia e mais netos de MARIANNO CAVALCANTE ROCHA, convidam aos parentes e amigos para assistirem á missa que mandam celebrar, por sua alma, amanhã, 18 de maio, ás 8 1/2 horas, na matriz de Santa Rita; antecipando seus agradecimentos.

## José da Silva Machado

ARCOS DE VAL DE VEZ — PORTUGAL

**Fallecido a 5 do corrente**

Seus filhos, padre Alfredo da Silva Machado, Manoel da Silva Machado, Abilio da Silva Machado e Amadeu da Silva Machado convidam seus amigos para assistirem á missa que pelo repouso de sua alma mandam resar amanhã, dia 18, na matriz da Candelaria, ás 8 horas e meia.

## Celestina Favilla Nunes

A familia da finada CELESTINA FAVILLA NUNES fará celebrar missa de 1º anniversario de seu fallecimento, amanhã, 18 do corrente, ás 9 horas, na egreja de S. Francisco de Paula, agradecendo antecipadamente áquelles que comparecerem a este acto de religião.

## CAPITAL FEDERAL

Premios maiores da Loteria da Capital Federal, extrahida hoje:

| | |
|---|---|
| 13037 ..... | 20:000$000 |
| 10031 ..... | 3:000$000 |
| 22563 ..... | 1:200$000 |
| 27836 ..... | 1:200$000 |
| 26158 ..... | 1:200$000 |

## O GENRO NÃO QUER A SOGRA EM CASA

### *E ella não sae porque a casa é sua*

Já noticiámos o caso de uma questão entre Adhemar Pimenta e sua sogra, D. Edwiges Assis Costa. Esta queixou-se á policia de que seu genro, que sempre viveu ás suas expensas, quer agora pôl-a fóra de sua propria casa.

Hoje, D. Edwiges, voltou novamente a procurar o 3º delegado auxiliar. Desta vez, queixou-se mais de que o seu genro, indignado com a primeira queixa por ella feita, ameaça-a agora aggredil-a.

Sobre o caso foi aberto inquerito.

MEIAS de seda, finissimas qualidades, Nacionaes Francezas e Americanas, para senhoras, homens e creanças, Importadas directamente. LUVARIA GOMES. 38, travessa de S. Francisco, 38. Em baixo do Club dos Fenianos.

## DRS. H. ARAGÃO E A. MOSES

Exames de sangue, escarro, urina, vaccinas, etc. RUA DO ROSARIO N. 131, proximo á Avenida. Tel. 4480 N.

## EMPREGADOS NÃO PAGOS E ESBORDOADOS

### No ramal de Porto Feliz

O Sr. José Dias Vernet, ex-empregado da Empresa José Giogi, constructora do ramal de Porto Feliz, em Matto Grosso, veiu queixar-se a esta redacção dos máos tratos que recebeu da referida empresa. O queixoso, cuja caderneta tem o n. 2.663, disse-nos que os infelizes que são ali attrahidos por falsas promessas, não recebem os seus salarios e são esbordoados. Foi o que nos disse e que ficlmente reproduzimos.

## PULMÃO E CORAÇÃO

**Dr. Custodio Quaresma** Preparador de physiologia da Faculdade de Medicina do Rio de Janeiro; medico da Beneficencia Portugueza; Assistente do Professor Oscar de Souza no serviço de **Molestias Pulmonares e do Coração** da Policlinica Geral do Rio de Janeiro, é encontrado todos os dias em seu consultorio, Rua de São José n. 63, de 2 ás 3. Residencia: rua Fialho 20, Gloria. Telep. Beira Mar 1757.

MARCAS DE FABRICA

Fonseca Pinto, guarda-livros diplomado em 1916 pela Academia de Commercio do Rio de Janeiro e registado na Junta Commercial. Escriptorio: rua Sete de Setembro, 1. Tel. C. 5248 — 12 ás 16 horas.

## O "leader" da Assembléa Fluminense viaja

Pelo trem da manhã da Leopoldina seguiu hoje para a cidade de Nova Friburgo, onde está, interinamente, exercendo as funcções de prefeito municipal, na vaga do respectivo titular, que se acha no gozo de licença, o Sr. deputado Sylvio Rangel, "leader" do governo na Assembléa fluminense.

## AS PROEZAS DE UM AGENTE DE POLICIA

Esteve, hoje, em nossa redacção, o Sr. Luiz José Nora, empregado da fabrica de calçados Polar, que nos pediu, por intermedio de nossas columnas, fizessemos chegar ao conhecimento do Sr. Dr. chefe de policia, o seguinte caso, que representa uma violencia praticada por um agente do Corpo de Segurança:

Estava o Sr. Luiz, ante-hontem, á noite, na esquina da rua Luiz de Camões com a de S. Jorge, quando foi preso pelo agente n. 200, que o conduziu á delegacia do 4º districto. Ali apresentou o agente uma faca, dizendo... que a havia apprehendido em poder do preso. Este protestou, por ser falsa a accusação, visto não trazer nenhuma arma, quando foi detido. O agente, indignando-se com o seu desmentido, sacou de um revólver, ameaçando-o, na presença do commissario.

Mais tarde, foram á delegacia, sua mãe e seu irmão, o actor Justino Augusto Nóra. Ambos foram distratados pelo tal agente, que os ameaçou de prisão.

Ahi fica registada a queixa, que estamos certo, será tomada na devida consideração, pelo Sr. desembargador Geminiano da Franca, que não applaude semelhantes proezas dos seus subalternos.

**Dr. Silvino Mattos** laureado especialista em dentaduras parciaes e duplas. R. URUGUAYANA, 3.

## A segunda reunião da Associação dos Empregados no Commercio de Nictheroy

Realisa-se, amanhã, ás 8 1/2 horas da noite, na sua séde social, a segunda reunião do conselho administrativo da Associação dos Empregados no Commercio de Nictheroy.

## "A' elite carioca"

A primeira e indispensavel condição para uma senhora se vestir com verdadeira elegancia está na escolha de um bom collete.

Elvira Gomes, ex-contra-mestra do "MODELO LUIZ XV", apresenta-se com longa pratica e com as suas ultimas creações dos mais modernos Modelos de colletes, cintas e Soutiens Gorges, d'um córte impeccavel, que fazem o encanto da sua numerosa clientella. IDEAL MODA. Rua Uruguayana n. 86. Tel. Central 27.

## TIRO DE GUERRA 536

### Tiro Telegraphico

O Tiro Telegraphico realisou, hontem, no Stand Nacional, a prova eliminatoria de maio, de accôrdo com o art. 51 do regulamento da Directoria do Tiro de Guerra.

Houve regular concorrencia, registando-se bons tiros a 150 metros, arma livre, atirador deitado, obtendo os tres primeiros logares os atiradores Francisco Reis do Nascimento, Dino Lima e Mario Guimarães.

Serviram de juizes os Srs. capitão Manoel Carneiro de Goffredo Soares, Dr. Washington Garcia e 1º sargento Armand Pilicier.

O conselho deliberativo do Tiro Telegraphico, já cogita da organisação de um concurso para junho, estando sendo o programma organisado pelo respectivo instructor, 2º sargento Antonio José Fernandes.

**VELHOS** A energia volta tomando ao deitar um calice de JUVENTOL.

## *O VERSO E O REVERSO DA MEDALHA*

O Sr. Fernando Sampaio e Silva, morador em S. Matheus, na Linha Auxiliar, veiu dizer-nos que, tendo uma filhinha de 20 dias, quasi á morte, foi procurar um padre, na matriz de S. João de Merity, para baptisar a creancinha, afim de morrer como christã. Aquelle reverendo, porém, como estivesse num serviço particular, agastou-se com o pobre pae e recusou-se terminantemente a conferir o baptismo solicitado. O Sr. Sampaio foi, então, a Madureira, e um padre, já de edade e doente, que mora junto á capella, não lhe acceitando cousa alguma, baptisou a pequenina Léa.

E ficou assim provado que, na mesma classe, ha sempre bom e máo...

**LIVROS** americanos de folhas soltas, todos os tamanhos para bolso e para escriptorios. Casa Botelho. Rua do Ouvidor 65, esquina da rua do Carmo.

**LAMINAS GILLETTE**
LEGITIMAS
**— RS. 2$000 —**
Pacote 1/2 duz.
— CASA HERMANNY —
Gonç. Dias 54

## UM RÉO QUEIXA-SE DE QUE QUER PEDIR A REVISÃO DO SEU PROCESSO, MAS UM JUIZ NÃO O CONSENTE

Recebemos a seguinte carta:

"Um sentenciado perseguido, sem protecção e sem recurso para constituir advogado, implora da caridade da illustre redacção da A NOITE a publicação destas linhas.

Athenogenes Antonio de Freitas, internado na cadeia de S. João d'El-Rey, no cumprimento da pena de 30 annos, imposta pelo jury de Manhuassú, queixa-se de ter sido mal julgado pelas leis e deseja recorrer ao Supremo Tribunal, com pedido de revisão do seu processo, unico meio de defesa que lhe resta. O juiz de direito de Manhuassú, porém, que lhe lavrou a sentença, recusa-se a fornecer-lhe os documentos indispensaveis a esse recurso, requeridos e concedidos pelo Sr. secretario do Interior, em dez requerimentos, desde ha dous annos. Estes documentos são, todavia, facultados ao supplicante, segundo a circular de 19 de agosto de 1905. Agradecimentos e saudações do preso humilde. — Athenogenes Antonio de Freitas. — Cadeia de S. João d'El-Rey, 16—5—1920."

## *A REPARAÇÃO DE CARROS NA CENTRAL*

### O Sr. director age

O Sr. Dr. Assis Ribeiro, director da Central do Brasil, esteve hoje, pela manhã, em inspecção nas officinas do Engenho de Dentro. S. S., depois de ter examinado varios serviços, teve a sua attenção voltada para o referente á reparação de carros de mercadorias, cujo numero está se elevando consideravelmente, pelo que determinou providencias immediatas para que essas reparações se façam sem perda de tempo, para que o serviço de transporte, que se acha regularisado, não venha em pouco a soffrer sérios embaraços. Parte desses carros vão passar a ser reparados pelas officinas de pequenas reparações da mesma Estrada, instaladas na estação da Maritima.

Desse modo tem em vista o director da Estrada não distrair semelhante serviço para officinas **particulares, como se tem feito até aqui.**

## A MUDANÇA DO COLLEGIO MILITAR DE BARBACENA PARA BELLO HORIZONTE

### Como é justificada essa iddéa

Tivemos explicações relativamente á idéa da transferencia do Collegio Militar de Barbacena para Bello Horizonte. Varios motivos, dissuadem-nos, militam a favor da mudança, entre elles os seguintes: o edificio do Collegio é pequeno, não possuindo o menor conforto, tanto assim que tem sido negada matricula a novos alumnos por falta de acommodações. Recentemente, attendendo ás reclamações da officialidade, o ministro da Guerra mandou ali uma commissão de engenheiros, que orçou as obras urgentes em cerca de 200 contos. Nem mesmo assim, porém, melhorará a installação do estabelecimento.

A administração tem feito o possivel para dotar o Collegio de algum conforto, mas tudo debalde, porque resultam inuteis seus esforços: não ha remedio possivel. Ha, além disso, falta absoluta d'agua, bastando dizer que os alumnos conseguem, num mez, tomar dous banhos! A cidade não tem tambem serviço de esgotos, creando assim uma situação desesperadora.

Esses factos redundam em prejuizo do Collegio, que se não póde desenvolver, motivo por que a sua transferencia é pleiteada.

Quereis saber como vivem os presos na Casa de Detenção do Rio de Janeiro? Quereis viajar pelas mais lindas cidades e praias da França?...

**Comprae o novo e encantador livro de Théo-Filho:**

# Do vagão-leito á prisão

Quereis conhecer as minuncias da vida parisiense, antes da guerra? Quereis conhecer episodios da vida intima do ex-rei D. Manoel, contados por Gaby Deslys, a celebre dansarina franceza, recentemente fallecida?

**Lêde a 2ª edição do magnifico livro de Théo-Filho:**

# 365 dias de Boulevard

**"Do vagão-leito á prisão" e "365 dias de boulevard" são dos livros mais vendidos neste momento em todo o Brasil**

**PREÇO: 4$000**

PEDIDOS AOS EDITORES:

**LEITE RIBEIRO & MAURILLO**

**Rua Santo Antonio, 3**

(EM FRENTE AO HOTEL AVENIDA)

**Pelle, Syphilis, Vias Urinarias**
Applicação do RADIO
Assembléa, 54 — 9 da manhã ás 9 da noite
DR. PEDRO MAGALHÃES

**Aluga-se** uma boa casa mobiliada, para ver e tratar do meio dia ás 4 horas, á rua Joaquim Martinho n. 27, Santa Thereza.

## Onde estão os combustores?

Onde estão os combustores da illuminação publica, ns. 8.519, 8.520, 8.521 e 8.522?

Aqui está uma pergunta, cuja resposta não é das mais faceis. Quem quizer encontral-os terá que bater muito bem o mattagal existente, para vergonha nossa, na rua Ermelinda, entre o ponto terminal dos bondes de Coqueiros e a rua Petropolis.

Ha tempos, uns seis homens começaram capinando, mas chegaram em frente ao n. 82, pararam e nunca mais voltaram... Junto ao lampeão n. 8.520 existe uma nascente, que alaga a rua dos Coqueiros e serve de allegria a pequenas cobras, sapos e outros bichos como aquelles, que já têm sido apanhados ali. Raras vezes apparecem guardas municipaes naquelle local, mas quando surgem, logo implicam com o facto de alguns moradores se servirem do mattagal para coradouro de roupa.

Que fique o capim, o matto, mas não lhe ponham roupa em cima, que é para se ver melhor!...

**CATARRHO** DOS PULMÕES. Cura rapida com o PEITORAL MARINHO. — Rua Sete de Setembro, 186.

# OS MISERAVEIS

## DE VICTOR HUGO

***William Farnum***

protagonista insuperavel deste grandioso film, que será exhibido, COMPLETO, em um só espectaculo, com grande orchestra, na maior tela do mundo; effeito majestoso, surprehendente. Duas sessões, ás 7 1/2 e 9 1/2 da noite, no dia 20.

PARQUE CENTENARIO

**Garrafas "Thermos"** allemãs, de facil limpeza. Preços reduzidos. Alves, Kastrup & C. Rua da Alfandega 165.

## *UM COLLECTOR EXONERADO E UM COLLECTOR REINTEGRADO*

### A Delegacia Fiscal em Minas não dá exercicio ao ultimo

MAR DE HESPANHA (Minas), 16 (Serviço especial da A NOITE) — Cumprindo determinações do ministro da Fazenda, a Delegacia Fiscal do Thesouro em Bello Horizonte determinou ao ex-collector das rendas federaes no municipio de Mar de Hespanha passasse ao exercicio da respectiva collectoria o exercicio das funcções do seu logar, uma vez que foi exonerado, por decreto do presidente da Republica. Essa exoneração foi consequente á reintegração, tambem por decreto, do ex-collector Domingos Pedrosa Vieira, que venceu, em ultima instancia, a acção que propoz contra o acto que o exonerou, sem causa, durante o governo do marechal Fonseca.

Até hoje, no entretanto — e isso talvez devido a manejos da politica local — o Sr. Domingos Pedrosa Vieira não teve ordem daquella delegacia para reassumir o exercicio do cargo em que foi reintegrado.

## CUIDADO COM OS LADRÕES!

**A's autoridades do 19º districto, queixaram-se João de Castro, empregado na padaria da rua Lins Vasconcellos n. 445, de que o trabalhador dessa casa, Anezio do Nascimento, fugira, roubando-lhe uma corrente de ouro no valor de 130$, tres calças de casemira e roupas brancas;**

José Fernandes Calheiros, morador á rua Neves Leão n. 34, de que os ladrões arrombando a porta da frente de sua casa, nella penetraram e roubaram 200$ em dinheiro, um sobretudo e grande quantidade de roupas de uso;

Manoel José Abreu, morador á rua Dias da Cruz n. 95, no Meyer, de que fôra roubado em roupas de casemira e brim, dous guarda-chuva com castão de ouro, tendo as iniciaes M. A., uma bengala com castão de prata, uma casaca, vestidos de senhora e 35$ em dinheiro.

A todos a policia prometteu providencias, como ficha de consolação.

— A's autoridades do 24º districto, queixaram-se Raul Alves e José Macedo, moradores á rua Pedro Peres n. 161, em Jacarépaguá, de que foram roubados em roupas brancas e de uso.

Parte desse roubo já foi apprehendido no barracão do individuo conhecido pelo vulgo de "Chico Escangalhado", no morro de Marangá.

"Chico" declarou á policia que a roupa fôra para ali levada pelo individuo de nome Miguel, que já está sendo procurado.

**RHEUMATISMO** As dôres desapparecem em cinco minutos. Linimento Marinho. Rua 7 de Setembro, 186.

## *"VISÕES DO ORIENTE"*

O Sr. William Sandoz e Mme. Mary Lantès, de Paris, realisam hoje, ás 9 horas da noite, no salão do Palace Hotel o primeiro espectaculo da série a que deram a expressiva denominação de "Visões de arte". Taes espectaculos (o de hoje é dedicado especialmente á imprensa), consistem na exhibição, por meio de projecções luminosas, de chapas photographicas "autochromes", as quaes, como se sabe, reproduzem as imagens com admiravel exactidão de côres e fórmas, não tendo, por consequencia, a menor relação com os films artificialmente coloridos a mão. Será exhibida a collecção "Visões do Oriente" — Turquia, Syria e Palestina, viagem pittoresca e de investigação historica ao redor do Mediterraneo, com aspectos de Constantinopla, Brussa, Jerusalem e os logares santos. Uma boa parte dessa collecção é dedicada á residencia de Pierre Loti, escriptor francez, que transportou para ella, do Oriente, as mais ricas e originaes curiosidades. Mme. Mary Lantès, á proporção que os aspectos forem se succedendo no "écran", lerá, em voz alta, um interessante texto explicativo.

**Thermometros Casella,** LEGITIMOS. — G. Dias, 54.

# O LOBO

Emocionante drama com um enredo que prende e emociona, interpretação do grande artista EARLE WILLIAMS. Hoje, no ODEON.

## O governo japonez moralmente batido nas eleições

TOKIO, 17 (Havas) — A imprensa desta capital é unanime em declarar que apezar da victoria numerica, o governo foi moralmente batido nas ultimas eleições.

**Raios X** Molestias internas. Consultas, com exame, 20$000. Photographias 60$000. Dr. JORGE A. FRANCO. LARGO DA CARIOCA, 15 — 1º andar, de 1 ás 6. Tel. Central 3.128.

**KOLA CARDINETTE**

dá novas forças e energias rapidamente. Vende-se em todas as Drogarias.

## SE É VERDADE...

### Foi encontrado um diamante phenomenal

Do nosso correspondente em Cumary, Goyaz, recebemos a seguinte e interessante informação:

"Ha dias que corre o boato, de que no Rio dos Dourados, municipio de Abadie, perto da Bagagem, onde foi extrahido o muito falado diamante "Estrella do Sul", no E. de Minas, um camarada de campo, em serviço de sua profissão, observou que em uma gupiara já trabalhada e actualmente paralysada, havia em um dos barrancos uma claridade. Dirigindo-se, para ella verificou que era um diamante do tamanho de um ovo de gallinha. Mostrando-o a seu patrão, este lhe offereceu em troca sua fazenda, que o camarada não acceitou.

Alguns amigos do fazendeiro e moradores em Patrocinio (Minas), aconselharam-n'o a tomar do camarada o achado por ter sido encontrado em seus terrenos, o que foi resolvido dando ao felizardo oitenta contos pelo achado. Diz-se estar agora o fazendeiro em embaraços para dispôr dessa preciosidade, dizendo-lhe os entendidos que o Brasil não o poderá comprar. Viajamos a Goyandina e á cidade de Catalão e de pessoas criteriosas ouvimos o mesmo que aqui noticiámos; prometteram-nos ainda saber o nome do fazendeiro felizardo, que communicaremos. Esperemos. 12-5-20."

**SABÃO TINA Perfumado**

Lava roupa com perfeição e substitue em qualquer uso todos os sabões conhecidos. Vende-se a 200 réis em toda parte. Pedidos á **Companhia de Perfumaria Beija Flor**, r. São Januario 131; tel. Villa 612. — Rio.

## Noticias de Sylvestre Ferraz

A proposito de uma noticia que publicámos, sob a mesma epigraphe, recebemos hoje a seguinte carta de S. Lourenço, em Minas:

"Tendo lido em seu conceituado jornal, de 8 do corrente, uma correspondencia de Sylvestre Ferraz, na qual se faz referencia ao meu nome, a proposito de um protesto feito pelo vereador Ribeiro Franqueira, em sessão da Camara daquelle municipio mineiro, contra uma carta que dirigi á imprensa da localidade, sobre S. Lourenço, em minha defesa e para esclarecimento daquelles que tiverem lido a alludida correspondencia, venho pedir a V. S. a publicação desta.

Eu não costumo fazer affirmações infundadas, e na carta que deu causa áquelle protesto apenas expuz a situação de atraso de S. Lourenço, que só tem para defendel-o a gratidão daquelles muitos que, como eu, devem a saude á excellencia de suas aguas, reconhecidamente superiores ás suas congeneres.

O desenvolvimento de tal localidade, porém, será sempre entorpecido pela situação em que está do districto de Sylvestre Ferraz, para o qual tem que contribuir com a metade de sua exigua renda; e como a metade restante, por insufficiente, tambem não é applicada em beneficiamento do logar, está elle condemnado a ficar eternamente no estado... em que foi descoberto.

Agora mesmo, e para exemplo, Sr. redactor, a Camara de Sylvestre Ferraz, chamando concurrentes para o serviço de abastecimento de agua potavel em S. Lourenço, orçado em 54:702$600 (para o qual seria sufficiente, quasi, a renda arrecadada no districto, só no exercicio de 1913, no valor de 50:778$374), propõe pagar ao proponente apenas 20:000$ durante o serviço, e a parte restante em um praso que pode ser calculado em doze annos e meio, sem juros, o que quer dizer que, em taes condições, nunca haverá agua potavel em S. Lourenço.

Parece por isso justificado que se deseje para S. Lourenço a autonomia de administração que têm as outras estancias hydro-mineraes. Agradecendo, subscrevo-me leitor assiduo. — **Arlindo Guimarães.**"

## QUERIA COMPRAR UMA PISTOLA

### E metteu uma bala na cabeça

Ninguem poderia suspeitar da intenção trágica que levava aquelle homem. Calmamente elle penetrou no "belchior", á rua Visconde do Rio Branco 43.

.....

— Quanto custa aquella pistola?

E o carpinteiro Americo Gonçalves indicou uma arma que estava na vitrine. O empregado da casa disse-lhe o preço e Americo pediu para examinar a arma.

Depois solicitou balas, declarando que comprava a arma. Embalada esta, subitamente, antes que o empregado pudesse fazer qualquer gesto para impedir-lhe a realisação do seu intento, Americo virou a pistola contra o ouvido direito, detonando-a. Gravemente ferido, caiu com o sangue a esvair-se-lhe aos borbotões.

A Assistencia, chamada, transportou o ferido para o posto central. Ahi foi soccorrido, sendo internado na Santa Casa, em estado gravissimo. Nem uma palavra proferiu o tresloucado, sendo ignorada a causa que o levou a tão tragico gesto.

Americo, que tem 30 annos de edade, é solteiro, carpinteiro e reside á rua dos Invalidos 49.

A policia do 4º districto soube da occorrencia, havendo comparecido ao belchior onde se desenrolou a scena um commissario, que deu as providencias requeridas pelo caso.

**Navalhas Gillette** em estojos de metal e couro, grande sortimento. Casa Hermanny. Rua Gonç. Dias, 54.

## Alguns pequenos accidentes

Quando trabalhava nas officinas em que é operario, á avenida Gomes Freire n. 140, Alfredo Soares, branco, com 35 annos, residente á rua Barão de S. Felix n. 94, foi apanhado pela correia da machina, ficando com contusões nos dedos e nas mãos.

— Joaquim Casemiro, branco, solteiro, com 28 annos, portuguez, cocheiro, residente á rua dos Cajueiros n. 52, na occasião em que fazia uma manobra, com a carroça que dirigia, ficou com o pé esmagado sob a pata do burro que a puxava.

— Trabalhava com uma barra de ferro na praia da Saudade (Pedreira) o canteiro Antonio dos Santos Zenha, branco, com 43 annos, viuvo, brasileiro, residente á rua Marquez de Abrantes n. 88, quando escorregou e caiu, ferindo-se no rosto do lado direito.

— Julio Miguel, branco, com 53 annos, casado, portuguez, carregador, residente á rua do Lavradio 122, foi attingido por uma pedra que lhe produzin varios ferimentos, na occasião em que trabalhava no tunnel João Ricardo.

**EPILEPSIA** Cura pelo ANTIEPILEPTICO BARASCH
Resultado immediato
Avenida Mem de Sá n. 162. Telephone 429

**Tesouras** para costuras, unhas e pelle. Vitry legitimas. — Casa Hermanny — Gonç. Dias. 54.

## *A "BOIA" NA ESCOLA MILITAR PARECE QUE NÃO É DAS MELHORES...*

Recebemos a seguinte carta:

"Illustre Sr. redactor. Cumprimentos. — Cansados de esperar pelo resultado dos pedidos de providencias junto a quem de direito, com relação á má qualidade e peor confecção da "boia" que nos é fornecida diariamente, viemos importunar-vos, pedindo a vossa interferencia muito valiosa junto ao Sr. Ministro da Guerra, pelas columnas da A NOITE, no sentido de melhorar a desgraçada situação dos alumnos da Escola Militar, relativamente ao assumpto. Se quizerdes vos certificar da verdade, mandae, Sr. redactor, um reporter á Escola, *inesperadamente*, a hora das refeições, e tereis a prova do que dizemos."

**VESTIDOS**

COSTUMES, MANTEAUX

Verdadeiros modelos das casas creadoras de moda em Paris. Premet, Jenny, Doucet, A. Bernarde, etc., etc. Exposição no dia 24 cr. com manequim vivente.

Casa Calandra, 190, Sete Setembro, 1º andar. Tel. 2668 Central.

**Dr. Mario Gameiro — Advogado**
No Fôro Criminal (commum e militar)
**Ouvidor 32 — Teleph. N. 826**

## DOUS ELECTRICOS SE CHOCAM

### Uma senhora ferida

A's primeiras horas da tarde, na praça dos Arcos, por precipitação do respectivo motorneiro, de n. 3.036, o electrico da linha Praça 11 chocou-se com outro da linha Praça da Bandeira, conduzido pelo motorneiro numero 3.131, não sendo maior o desastre, por ter este travado o carro.

Ainda assim ficou ligeiramente ferida a passageira do Praça 11, D. Alexandrina Maria Rodrigues, residente á rua do Riachuelo n. 113, que recebeu os soccorros da Assistencia.

A policia local tomou as precisas providencias.

## VIAS URINARIAS

Cura radical da blenorrhagia. Exame directo da urethra. Tratamento das molestias venereas pelo Dr. Belmiro Valverde. Largo da Carioca 10, de 1 ás 6.

**Dr. Roberto Freire** Da Misericordia e da Assistencia Publica. Ex-assistente da Faculdade do Rio e do Prof. Lemaitre, de Paris. **Operações — Apparelhos — Vias urinarias e cirurgia plastica da Face.** Diariamente. — Hospicio 94, das 4 ás 5.

## Continúa a falta de conforto

JUIZ DE FORA (Minas), 17 (Serviço especial da A NOITE) — Continúa reinar grande falta de conforto nos trens mineiros da Central. Os carros são sujos e os passageiros não têm commodidades, apezar das suas constantes reclamações e dos protestos da imprensa.

**ELECTRO-BALL-CINEMA**
EMPRESA BRASILEIRA DE DIVERSÕES
**51, Rua Visconde do Rio Branco, 51**
HOJE — PROGRAMMA NOVO
***A FIBRA DA DOR***
E' um vibrante drama em seis longas partes, pela bella HESPANHA
**Ping-Pong, bilhares e outras diversões.**
**Bem installado salão de barbeiro.**
**Artistica e abundante illuminação electrica. Banda de musica militar.**

**GRANDE** variedade de estampas para quadros. Casa Botelho. Rua do Ouvidor 65, esq. rua do Carmo.

## No Collegio Militar, possivelmente, poderá haver uma revolta

Assignada "Um alumno do Collegio Militar", recebemos hoje uma carta em que ha fortes reclamações contra a conducta dos bedeis para com os alumnos, que, diz o missivista, os maltrata, como se fossem escravos.

E sentenciosamente termina a carta com a declaração de que os alumnos reclamam pela imprensa com o fim de evitar uma "possivel" revolta no Collegio Militar.

O Sr. Calogeras que mande tocar reunir á **tropa da guarnição.**

# CANHENHO FUNEBRE

MISSAS

Rezam-se amanhã:

Humberto Huber, ás 9 1/2; D. Edith P. Vieira da Silva, ás 10; D. Sophia Maylasky Pereira da Cunha, ás 9, na egreja do Carmo; D. Alexandrina Rosa de Souza, ás 9, na matriz de Sant'Anna; Pedro Quintero Costa, ás 9; D. Zeferina Moreira Marcondes, ás 10 1/2; Octaviano Gomes dos Santos, ás 9 1/2; D. Celestina Favilla Nunes, ás 9; irmã de caridade Thereza de Moraes, ás 9, na egreja de São Francisco de Paula; Alcebiades do Rosario Marques, ás 10, na matriz do Sacramento; D. Adelaide Bastos da Silva Mafra (Vidinha), ás 10, na Candelaria; José Alves Cerqueira Bastos, ás 9, na matriz de S. Joaquim; D. Emilia R. Moreira do Nascimento (Vinha), ás 7 1/2; Felisberto José Alves, ás 8; D. Etelvina Candida de Macedo (Vivica), ás 8 1/2, no Santuario de Maria, no Meyer; D. Carolina Amelia Gomes Maia, ás 9; dona Maria da Conceição Rodrigues, ás 9 1/2, na matriz de S. Christovão.

ENTERROS

Foram sepultados hoje:

No cemiterio de S. Francisco Xavier — Waldir, filho de Antonio da Silva Ramos, rua D. Anna Nery n. 242; Maria Joanna do Nascimento, Hospital Pró-Matre; Maria Martins Machado, rua Chaves Faria n. 81; Francisco, filho de Antonio Alves Pereira, travessa da Alegria n. 18; Amaro Antonio dos Santos, rua S. Frederico n. 25; Romeu Rodrigues Martins, Hospital de S. Sebastião. Antonieta Serra, rua Visite e Quatro de Maio n. 52; Alice Rodrigues Bueno Netto, rua Gonçalves Dias n. 59; Jorge Kraitz, Santa Casa de Misericordia; José Antonio Taveira, idem; Joaquim Antonio da Silva, idem; Hermenegildo Alves, idem; Estolano Ignacio Cardoso, rua Tavares Ferreira n. 13; Braulino Pinheiro de Souza, rua Maxwell n. 139, casa A; José Gomes Freire, Hospital Central do Exercito; Maria Rosa dos Santos, necroterio da policia; Antonio Coutinho da Rocha, rua Uruguay, n. 236; Ruben, filho de Felisberto Dutra, rua Senador Euzebio n. 132; Carlos, filho de Hamilton Santos Pereira, rua Dr. Aristides Lobo n. 180.

No cemiterio de S. João Baptista — Amalia Maria de Queiroz, rua Jardim Botanico n. 452; Joaquim Fernandes da Silva, Hospital da Brigada Policial; Carlos Pinto Pereira, Fonte da Saudade n. 5; Maria da Gloria de André, Hospital Pró-Matre; Bento Martins de Sá (Dr), rua Menezes Vieira n. 11; Maria Caetana Costa de Almeida Torres, rua Visconde de Caravellas n. 25.

— Serão inhumados amanhã:

No cemiterio de S. Francisco Xavier — Beimira, filha de José Martins Escalleira, Cid, filho de Joaquim Magalhães; José Maximo dos Santos e Josepha Maria da Conceição, saindo os enterros, os dous primeiros ás 9 horas, das ruas Capitão Senna n. 61 e Constituição n. 33, 2º andar, respectivamente, o terceiro ás 8 1/2 horas, da rua do Chichorro n. 109, e o ultimo ás 10 horas, do necroterio da policia.

No cemiterio de S. João Baptista — Jorge, filho de José Bento Alves, tendo logar o saimento ás 9 horas, da rua General Camara n. 169.

**TOSSE** Cura rapida com poucas colheres do PEITORAL MARINHO—Rua 7 de Setembro 186.

## O alistamento militar na freguezia de S. José

Pede-nos o capitão Frederico Ortiz do Rego Barros, presidente interino da Junta Permanente de Alistamento Militar do 4º districto (S. José) que, a bem dos interessados, façamos publico que a junta foi installada no dia 1º de corrente, á rua da Misericordia 23 (antiga Camara dos Deputados), onde funcciona das 10 horas da manhã ás 3 da tarde, todos os dias uteis.

Que fazem parte desse districto a avenida Rio Branco de ns. 128 a 190 e de 141 a 253, ruas Assembléa, S. José, Misericordia, Clap, Araujo Porto Alegre, Azevedo Lima, Barão de S. Gonçalo, Carioca, Chile, Cotovello, Castello, D. Manoel, Evaristo da Veiga de 1 a 125 e de 2 a 150; Gonçalves Dias de 1 a 19 e de 2 a 20; Marrecas, Pereira Leite, Quitanda de 1 a 35 e de 2 a 38; Rodrigo Silva, Silva Jardim, Santo Antonio, Senador Dantas, Trem, Uruguayana de 1 a 11 e de 2 a 22; Santa Luzia, Carmo de 1 a 35 e de 2 a 34; Passeio de 2 a 98, 13 de Maio, 12 de Agosto e Conde de Barcas; Mercado, com 16 ruas internas, praça e lado externo; largos da Assembléa, Carioca Batalha, Misericordia, Musica, Cães, Pharoux e Del Vecchio; travessas Castello, Costa Velho, D. Manoel, Natividade, S. Francisco de Paula (entre 7 de Setembro e Carioca), S. Sebastião e Paço; becos da Batalha, Cotovello, Carioca, Carmo, Ferreiros, Fidalga, Gindaste, Musica, Manoel de Carvalho e Theatro; praças do Castello e D. Constança; ladeiras do Castello, Misericordia, Senador Dantas e Seminario.

Que na fórma do artigo 86 da Constituição, todo o brasileiro é obrigado ao serviço militar e, assim, todo o brasileiro nato ou naturalisado, nascido no anno de 1899 e bem assim todo aquelle que nasceu de 1890, inclusive, a 1898, tambem inclusive, que ainda não foi alistado, devem se alistar já, afim de não incorrerem nas penas da lei. Para isso, a Junta receberá a participação, por escripto ou verbalmente, com o nome do alistando, de pae e mãe, tudo por extenso, anno e Estado em que nasceu, estado civil, profissão, signaes caracteristicos e residencia.

Que, além das vantagens concedidas por lei a todo aquelle que, espontaneamente, for á junta se alistar, ser-lhe-á passado immediatamente o certificado de alistamento.

O mesmo presid

# DA PLATÉA.

## NOTICIAS

**A festa de Clara Weiss**

Clara Weiss, a primeira actriz da companhia de operetas que ora trabalha no Lyrico, faz, hoje, sua festa. O espectaculo terá, além dessa face sympathica, uma attracção; a actriz-cantora italiana Tina d'Arco, que ha tempos se achava afastada do palco, por deferencia áquella sua collega, irá trabalhar. Será representada a opereta "Princeza dos dollars", em que ella fará o papel de Alice. Clara Weiss se incumbirá da interpretação da Daisy. A companhia Clara Weiss despede-se hoje do publico carioca.

**Os concertos, no Lyrico**

Esta quinzena é de concertos, no Lyrico. Amanhã o violinista Mischa Violin fará a sua ultima audição, com este programma: 1ª parte: Tchaikousky — Concerto em Ré maior — Allegro moderato — Cançonetta — Andante — Allegro vivissimo. 2ª parte: Rhapsodia hungara, Hanser; Meraetter, Mozart; Valse Bluette, Drig Amer; Azphyz, Heubay; Caprice, Basque, Sarasate. 3ª parte: Slavonia Davre, Dvorak, Kreisler. Scherzo, Ditteisdorf — Kreisler; Impromptu, Chopin; Ronde des Lutins, Bazzini. Depois de amanhã será o primeiro concerto de Rubinstein.

**O circo Artigas**

O circo Artigas, como aqui já noticiámos, vae trabalhar no Polytheama do largo do Machado, onde deve estrear a 27 do corrente mez. Essa companhia equestre, cubana, possue um elenco de 89 artistas e uma collecção de feras amestradas: pantheras, leões, tigres, elephantes, etc. A companhia tem oito tonis.

**Os vesperaes infantis do Trianon**

Recebemos uma carta do Sr. José Soares, dando-nos communicação official de que foi escolhido pelo actor Alexandre Azevedo para organisar as vesperas infantis do Trianon. O actor José Soares ratifica, tambem, a informação que aqui demos de que está, diariamente, de 1 ás 4 da tarde, no Trianon, á disposição das creanças que queiram inscrever-se nos actos variados das alludidas vesperaes.

**"Os estranguladores de Nova York"**

Foi um dos "films" que ha tempos alcançou grande successo nos cinemas desta capital "Os estranguladores de Nova York". Pois bem: agora, a empresa do Cinema Olympia, da rua Visconde do Rio Branco, acaba de obter uma cópia desse interessante romance policial, recentemente chegada dos Estados Unidos. Essa fita será exhibida, ali, de hoje até depois de amanhã.

**"Entre dous amores", no Recreio**

Por falta de espaço deixámos, hontem, de fazer referencia aos versos que para esta opereta escreveu o Dr. Severiano Cavalcanti e nos quaes se inspirou o maestro Adalberto de Carvalho, autor da brilhante partitura da peça. Realmente, é um poema de muito lyrismo e emotividade. Na canção de "Adeus", cuja musica é lindissima e em todo o concertante do 1º acto, os versos são de uma suavidade encantadora:

"Adeus! E' angustia gemir
No labio quasi incolor!
Ultima corda partida
Duma harpa, cheia de dor!

Oh! nada existe,
Como, á partida,
Um adeus, triste,
De despedida!

Na verdade, bastariam os versos e a linda musica de "Entre dous amores", para recommendar a peça.

—Espectaculos para hoje: Lyrico, "Princeza dos dollars"; Republica, "Elixir de amor"; Trianon, "Terra Natal"; Recreio, "Entre dous amores"; S. Pedro, "Conspiração do amor"; S. José, "Pé de anjo".

**Dr. Mauricio de Medeiros** Tratamento dos nervosos. Psychotherapia, hypnotismo, physiotherapia. Largo da Carioca, 11, 1º andar, das 3 ás 5.

## Quem achou a barrete ?

Em uma festa no Club do Flamengo, a Sra. Edgard Pinheiro Vianna perdeu uma valiosa "barrete" de ouro com pedras preciosas. A joia é estimada no valor de 2:500$000.

A' 3ª delegacia auxiliar foi communicado o caso.

**Dr. Silvano Santos Carneiro**

Previne aos seus amigos e clientes que installou seu consultorio á rua do Ouvidor, 187, 1º andar (subida pelo elevador).

## Morreu quando via as féras

RIBEIRÃO PRETO (S. Paulo), 17 (Serviço especial da A NOITE) — Joaquim Eduardo de Oliveira, quando assistia á exhibição de féras, no circo Pierre, em Franca, morreu repentinamente, com hemoptyse.

**Dr. Mastrangioli** Assistente da Faculdade. Molestias internas. Res.: Riachuelo 224 A. Tel. 475 C. Cons.: phar. Orlando Rangel. Av. Mem de Sá 343. Tel. 627 Central, á 1 hora.

## CRISE DE PAPEL NOS TELEGRAPHOS !

Pessoa chegada do Rio Grande do Sul forneceu-nos como curiosidade um telegramma recebido na cidade do Rio Grande. Vem collado numa folha de papel sem pauta, o que mostra bem a crise em que andam as estações telegraphicas do interior.

**VIRZI** ARCHITECTO Av. Rio Branco 137 **PROJECTOS**

## QUEM PERDEU ?

Os Srs. Braune e Olindino Guimarães acharam, no trem de Friburgo, de segunda-feira, uns oculos dourados, encerrados na respectiva caixa.

**"CREME DERMAL AKLINA"**

**Substituimos os productos estrangeiros que faltam por productos genuinamente brasileiros e mais baratos !**

O melhor excipiente; isento de materia gordurosa; producto neutro, que não altera nem decompõe os medicamentos que lhe são addicionados.

Absorve 50 % de agua e 75 % de alcool, tinturas ou alcoolatos.

Em vidros de bocca larga, rolha d'esmeril.

Amostra pelo correio sobre pedido

DEP.: VICTOR RUFFIER & CIA. — RUA DE S. PEDRO, 126/8

# Consultorio medico

B. C. C. — Não me é possivel, á distancia, resolver definitivamente a questão, mas posso orientar o amigo na maneira como deve proceder para fazer isso. Essa anomalia só se ha de attribuir a tres causas: uma de ordem moral; que evidentemente está fóra da alçada da medicina e que não é, sem duvida, o seu caso; outra, de ordem geral, ou mais propriamente nervosa, pois certos estados do systema nervoso podem produzir isso. A terceira, emfim, é constituida por uma anomalia local, que em muitos casos póde ser removida por meio de tratamento adequado. Póde, por agora, ser tentado um tratamento por meio de duchas escossezas e frias, juntamente com um tonico (injecções de arrheno-ferrol Granado), mas será talvez necessario que um medico seja directamente consultado.

A. M. A. (Rio) — Deve o amigo tonificar-se com muito cuidado, por meio de umas injecções como, por exemplo, as de nevrosthenyl Granado ou neurocleina Werneck. Mas, além disso, é preciso que se entregue a um repouso mais ou menos longo, tanto intellectual como physico. Se pudesse passar uns tempos fóra seria isso uma excellente medida.

D. O. M. I. G. O. S. (Rio) — Deve proceder da fórma seguinte: faça uma energica fricção em todo o corpo com sabão ordinario, durante uma meia hora, e metta-se logo num banho morno bem demorado, durante o qual continuará a fazer a fricção, a qual deverá ser mesmo feita com uma escova. Ao sair do banho, friccione-se bem com a pomada de Helmerick e permaneça untado com ella até a manhã seguinte — pois tudo isso deve ser feito á noite — occasião em que tomará outro banho. E', porém, indispensavel que todas as suas roupas sejam muito bem desinfectadas pelo calor.

DR. AGAPITO DE LIMA

TOSSES · BRONCHITES · ASTHMA E TODAS AS DOENÇAS DO PULMÃO

**XAROPE DE GUACO GLYCO CREOSOTADO**

Poderoso expectorante e antiseptico dos pulmões

**Vias urinarias.** Dr. ESTELLITA LINS. De volta da Europa. São José 81. Das 13 ás 18 hs.

## *Indicador do Rio de Janeiro*

Utilissimo o "Indicador do Rio de Janeiro", que nos foi enviado. Não só o estrangeiro, como o proprio carioca, têm necessidade de possuil-o, pois que elle contém informações necessarias e claras sobre as nossas ruas, linhas de bondes e de estradas de ferro, logradouros publicos, passeios, etc.

E' um livrinho indispensavel.

**Drs. Leal Junior e Leal Neto**

Especialistas em doenças dos olhos, ouvidos, nariz e garganta. Consultas de 1 ás 5 — Assembléa, 60.

## O "Minequa" trouxe carvão nacional

Chegou pela manhã, de Lourenço Marques, o vapor norte-americano "Minequa", com carregamento de carvão nacional, consignado á firma Wilson Sons.

O "Minequa" gastou 18 dias de viagem e veiu em excellentes condições sanitarias.

## UMA SEXAGENARIA MORTA POR UM TREM

### No Engenho de Dentro

A sexagenaria Maria Rosa dos Santos, moradora á rua Dr. Bulhões 247, no Engenho de Dentro, hoje, pela manhã, ao tomar um trem na estação onde mora, caiu ao leito da linha, sendo apanhada pelo comboio.

A infeliz, que ficou com a perna esquerda esmagada e a direita decepada, ao receber os soccorros da Assistencia, no Posto Central falleceu.

O cadaver foi removido para o necroterio da policia.

## *AS CURIOSIDADES DA GUERRA*

### Por que não se reformou o tenente ?

Da cidade de Barbacena recebemos uma informação curiosa. O 1º tenente Octavio Garcia Barão é professor do Collegio Militar ali e solicitou sua reforma em 10 do mez passado, de accordo com a lei 3.565, de 13 de novembro de 1918. O requerimento desse official foi esquecido pelo Sr. capitão Pompeu, no Ministerio da Guerra, com prejuizo da parte.

LAMPADAS ELECTRICAS

**PHILIPPS**

**1$200**

**CASA VEIGA**

ELECTRICISTAS EMPREITEIROS

RUA RODRIGO SILVA, 10

## FICOU SEM OS VESTIDOS

Maria Alves, moradora á rua S. Sebastião, na Villa Militar, procurou hoje as autoridades do 23º districto, para se queixar de que fôra roubada em tres córtes de vestidos.

A policia prometteu providenciar.

**OS MYSTERIOS DE NOVA YORK**

O MAIS POPULAR ROMANCE POLICIAL

Encontra-se nas principaes livrarias e no deposito, á rua do Carmo, 35 — 1º andar.

## *O "Orla" trouxe trigo da Argentina*

De Rosario de Santa Fé chegou, pela manhã, o vapor norueguez "Orla", com carregamento de trigo para a nossa praça. O "Orla" veiu limpo, segundo verificou o Dr. Lopes da Cruz, inspector da Saude do Porto.

**O CAMIZEIRO** 28, ASSEMBLÉA

MAIO GRANDE VENDA DE ANNIVERSARIO JUNHO

600 rs. COLLARINHOS EM CESTOS — PYJAMAS EM LOTES 12$800

GRANDE LOTE: CAMIZAS AMERICANAS — O MAIS BELLO SALDO 9$8

CINTOS A GRANEL — LIGAS AOS MILHÕES !!

SÓ — UMA VEZ POR ANNO — SÓ

CEROULAS E CUECAS — LENÇOS E MEIAS C/PEQUENOS DEFEITOS

**SALDOS DE BALANÇO**

## O "Euclid" leva cereaes para a Europa

Vindo de Buenos Aires, chegou pela manhã o vapor inglez "Euclid", com carregamento de cereaes, em transito para a Europa.

## PELAS ASSOCIAÇÕES

### Centro Alagoano

Reune-se hoje, ás 8 horas da noite, o conselho administrativo do Centro Alagoano, para tratar de assumptos importantes.

BEBAM CAFE' **GLOBO** O MELHOR E O MAIS SABOROSO

# SPORTS

## Corridas

AS DE HONTEM — Pode ser incluida entre as boas da presente temporada a reunião hippica de hontem, no Jockey-Club. Os pareos foram todos disputados e, se não fosse o desagradavel accidente do Premio Experiencia, acertadamente annullado pela directoria por haverem caido, antes da partida definitiva, quatro parelheiros, a corrida poderia ser taxada de irreprehensivel. Nos oito pareos validos o movimento geral das apostas attingiu a 179:511$, extraordinariamente animador para o turf. Contra a geral expectativa, o Classico Conde Herzberg foi ganho por Miracle, que se apresentou ao starter cotado a 194$10. Os favoritos dos apostadores nada fizeram e assim obtiveram collocação. Abati Pororó, precedido de grande fama, não deu a menor impressão do seu valor. Nos oito pareos as victorias ficaram assim distribuidas pelos jockeys: Enrique Rodriguez, duas (Kellermann e Guarany); Julio Escobar, duas (Luzir e Molusco); Domingo Suarez, uma (Karsavina); Lourenço Junior, uma (Mandarim); Carmelo Fernandez, uma (Guinéo); Waldemar Lima, uma (Miracle). O divertimento findou em hora conveniente.

## Football

OS JOGOS DE HONTEM — Estamos certos de que os proprios componentes do Villa Isabel F. C., que tenham apreciado desapaixonadamente o jogo de hontem, entre o seu club e o Palmeiras A. C., hão de convir em que o score verificado no final da luta não foi o que a justiça, pelo desenrolar da peleja, mandava que fosse. O novel team da 1ª divisão atacou o jogo, de fio a pavio, com o maior denodo, chegando por varias vezes a dominar quasi o seu contendor, e, entretanto, veiu ainda a perder a partida. Com os conhecimentos que a nossa qualidade de veteranos do football nos deu e com a isenção de espirito com que sempre procuramos apreciar e analysar as cousas do bello sport bretão, não temos receio de erro ao affirmar que o team do Palmeiras será, dentro em breve, caso este club continue a seguir a linha que adoptou, um dos de mais realce na sua classe. O seu ataque, com Bahiano como figura de maior relevo, e a sua defesa, que melhora e se aperfeiçoa de dia a dia, são elementos seguros do bom successo futuro que auguramos para esse team. O jogo de Bahiano foi hontem superior a qualquer expectativa. Do lado do Villa Isabel cabe salientar em primeiro logar Jobel, que foi o elemento salvador do seu team; Carlindo, muito firme nas pegadas; Braulio e Ceey I, no ataque. Os outros elementos do team, urge dizer, não estiveram á altura destes. E é só o que nos cumpre narrar agora, porquanto a descripção completa do jogo hontem mesmo a fizemos.

—Nos outros jogos venceram os favoritos em quasi todos, havendo apenas, como ligeira surpreza, a derrota do Campo Grande, do qual muito se dizia e se esperava, e o empate do Americano com o Carioca, que agora já nem na 2ª divisão se apruma.

OS PALPITES DA A. C. D.—Com os jogos de hontem da Liga Metropolitana ficou sendo a seguinte a collocação dos socios da Associação de Chronistas Desportivos, inscriptos nos dous concursos de palpites: Taça America — Honorio Netto Machado, 53 pontos; Nery Stelling e Albertino M. Dias, 52; José Louzada, 47; Adaucto de Assis e Frederico de Faria, 45; João Miranda e Alberto Sattamini, 41; Lindolpho Rocha e Celio de Barros, 37; Roberto Lyra, Alves da Silva, Frederico de Diniz e Roberto Barbosa, 36; Basilio Vianna, 36; Viriato Martins, 34; Othelo de Souza e José Carvalho Corrêa, 33; Octavio Tourinho, 26; Arcy Tenorio, 23, e Odilar de Souza, 22. Premio A. C. D. — Eduardo Motta, 63 pontos; Marino Netto Machado, J. Rodrigues da Motta e Raymundo Neiva, 54; Honorio Netto Machado e Octavio G. de Medeiros, 53; Gaspar Silva e Albertino M. Dias, 52; Haroldo M. Gomes, 51; Adaucto de Assis e e Francisco de Faria, 45; Hermelindo Ferreira, Helio Netto Machado, Lindolpho Ribeiro e Alberto Sattamini, 41; Lindolpho Rocha e Castello Branco, 37; Frederico de Diniz e Altamiro Ponce, 36; Basilio Vianna, 35; Othelo de Souza, 33; Orivaldo Costa, 31; Arcy Tenorio, 23.

## Cyclismo

CYCLE CLUB — Resultado das corridas effectuadas hontem:

1º pareo — Capitão Americo Monteiro — 6ª categoria, bicyclcta, 2.000 metros, oito voltas — Medalhas de prata dourada, prata e bronze aos vencedores — Concorrentes: Gaio, Durval, Santos e Antoninho — Vencedor Antoninho, 4'44" 3/5; 2º, Durval.

2º pareo — Ferreira Mattos F. C. — 5ª categoria, bicyclcta, 2.500 metros, dez voltas — Surpresa ao vencedor e prata ao 2º logar. Concorrentes: Verdun, Pinga, Chander e Firmo — Vencedor, Chander, 4'41" 4/5; 2º, Pinga.

3º pareo — Casa Harley — 4ª categoria, bicyclcta, 3.000 metros, 12 voltas — Medalhas de prata dourada, prata e bronze aos vencedores. Concorrentes: Mario, Bragança, Paulista, Ruben, Bibi e Minas — Vencedor, Paulista, 5'37" 4/5; 2º, Minas.

4º pareo — Cycle Club Pedestre — 2.500 metros, dez voltas, para qualquer concorrente. Esteves e Beiralla, do Cycle-Club — Medalhas de ouro, prata e bronze aos vencedores — Vencedor, Esteves, 9'54" 2/5; 2º, Horacio.

5º pareo — Menino Americo de Faria — Velocidade em bicyclcta, 1.000 metros, quatro voltas, para qualquer categoria — Surpresa ao vencedor e medalha de prata ao 2º — Nic, Luiz, tempestade, Jordão, Pharol, Leão e China — Vencedor, Tempestade, 1'41"; 2º, Leão.

6º pareo — Casa America — 3ª categoria, bicyclcta, 5.000 metros, 20 voltas — Medalhas de ouro, prata e bronze aos vencedores — Concorrentes: Pio II, Lorey, Tricto, Cesar, Rogerio, Pedalada e Posira — Vencedor, Lorey, 8'26" 2/5; 2º, Cesar.

7º pareo — Directoria do Cycle-Club — 2ª categoria, bicyclcta, 15.000 metros, 60 voltas — Medalhas de ouro, prata e bronze aos vencedores — Concorrentes: Harley, Jordão, China, Leão e Pharol — Vencedor, China, 26'7" 4/5; 2º, Jordão.

8º pareo — Surpresa ao publico pelo Sr. Henrique F. Guimarães.

9º pareo — Manoel Domingos Ferreira — 1ª categoria, bicyclcta, 25.000 metros, 100 voltas — Medalhas de ouro, prata e bronze aos vencedores — Concorrentes: Nile, Luiz, Tempestade e Lusitano — Vencedor, Luiz, 40'39".

JOSE' JUSTO.

# "A NOITE" MUNDANA

*ANNIVERSARIOS*

Fazem annos, amanhã: os Srs. ministro Sebastião Lacerda, Dr. Aloysio Neiva, primeiros tenentes do Exercito Aristides Paes de Souza Brasil e Antonio Fernandes Dantas.

— Faz annos, amanhã, a actriz Albertina Rodrigues, um dos melhores elementos da companhia do Recreio.

— Faz annos a Sra. D. J. Domingues da Silva, esposa do Sr. Domingues da Silva, do nosso alto commercio.

— Fazem annos hoje: o engenheirando Brasili Luiz, o capitalista Francisco Semeão Corrêa da Silva.

— Passou hontem o anniversario natalicio da senhorita Maria, filha do major Alfredo Taveira.

— Fez annos hontem, a senhorita Zulmira Ignacia Coelho Matheus, diplomada ultimamente pela Escola Normal.

*CASAMENTOS*

O bacharelando Ney de Almeida Fortuna, 2º official do Thesouro do Estado do Rio, contratou casamento com a senhorita Lany Martins Nery, professora publica, em Magé, e filha da viuva Eulalia Nery.

—Contratou casamento com a senhorita Nice Pacheco, filha de D. Maria da Gloria Pacheco, viuva do Sr. Fausto José Pacheco, ex-negociante de nossa praça, o nosso collega de imprensa, Sr. Heriberto Leite Soares Caldeira.

*NASCIMENTOS*

Está em festa o lar do Dr. Rubens Maximiano de Figueiredo e de sua esposa D. Mary Calaza de Figueiredo, com o nascimento de um menino, que receberá o nome de João Maximiano.

*RECEPÇÕES*

Por motivo do anniversario natalicio de sua Exma. esposa, D. Fernandina Goulart de Andrade, o nosso collaborador Goulart de Andrade, da Academia Brasileira de Letras, receberá amanhã, á noite, em sua residencia de Copacabana, as pessoas de relações do casal.

*PELAS ESCOLAS*

Terminou o curso de sciencias politicas e sociaes pela Faculdade de Philosophia e Letras o Sr. Antonio Esteves de Freitas, 1º secretario do Centro Sergipano e funccionario do "Diario Official".

*CONCERTOS*

Realisa-se amanhã, ás 4 horas, no theatro Phenix, o segundo e ultimo concerto do notavel pianista da côrte real da Inglaterra, Thommy Thomson. O seu concerto é dedicado á imprensa carioca, em homenagem ás honrosas referencias della recebidas. Tommy Thomson seguirá brevemente para S. Paulo, onde vae dar uma série de concertos no theatro Municipal daquella cidade. Da America do Norte, recebeu a empresa J. Gusti, um contrato para Tommy Thomson realisar uma série de 40 concertos por 280 mil dollars, ou sejam cerca de 1.120 contos da nossa moeda. Afim de cumprir esse compromisso, Tommy Thomson seguirá para os Estados Unidos com o seu empresario, dentro em breve.

*VIAJANTES*

Regressou de sua viagem á Europa o corretor desta praça, Sr. Ariosto de Azevedo.

*LUTO*

No cemiterio de S. João Baptista sepultou-se hoje, D. Maria Caetana Costa de Almeida Torres, viuva do Dr. Paulo José Pereira de Almeida Torres, e sogra dos Srs. Prof. Dr. Luiz Barbosa, major Quintino Bocayuva Junior e Dr. Manoel Marques Perdigão. A extincta contava 82 annos de edade. O seu enterramento foi muito concorrido.

— No cemiterio de S. Francisco Xavier foi sepultada, hoje, D. Alice Barbosa Rodrigues Bueno Netto, esposa do Dr. Francisco Bueno Netto, do Fluminense Football Club.

— Falleceu, hontem, em sua residencia, á rua Tavares Ferreira n. 13, o Sr. Estolano Ignacio Cardoso, nosso antigo companheiro de imprensa e fiel da Thesouraria Geral dos Correios. O seu enterramento foi muito concorrido, a elle comparecendo seus companheiros de trabalho.

*MISSAS*

No altar-mór da egreja de S. Francisco de Paula, rezou-se hoje, ás 10 horas, acompanhada de orgão e canto, a missa de 7º dia do passamento de D. Regina Naylor Sarahyba, esposa do Sr. general Gustavo dos Santos Sarahyba. A extincta era irmã dos Drs. Carlos Naylor, director do Thesouro, e Arthur Naylor, medico da Armada, cunhada dos Srs. Alfredo Regulo Valdetaro, director do Thesouro, commandante Hassman e do Dr. Lafayette Vieira. A este acto piedoso, assistiram innumeras familias, parentes e amigos da fallecida e de seu esposo, enchendo litteralmente o vasto templo de S. Francisco de Paula.

— Resou-se hoje, na matriz do Carmo, a missa de trigesimo dia por alma do Dr. Francis Bernardino Rodrigues Silva.

Compareceram ao acto representantes de todas as associações catholicas do Rio, membros da bancada mineira, funccionarios do Ministerio da Agricultura e muitas outras pessoas.

— Teve grande assistencia a missa do 7º dia que por alma do antigo leiloeiro Alberto Iglesias, sua familia mandou celebrar, hoje, na egreja de S. Francisco de Paula.

— Reza-se, amanhã, ás 9 horas, na egreja de S. Francisco de Paula, a missa de 7º dia, por alma de Pedro Quintino Costa, sogro do almirante Jeronymo de Lamare e do Sr. Antonio Moreira Ribeiro.

— Será rezada amanhã, na egreja da Candelaria, ás 10 horas, a missa de 7º dia do passamento de D. Adelaide Bastos da Silva Mafra (Vidinha), fallecida na ilha do Governador, esposa do antigo sportman major Celso Mafra, funccionario do S. do Rio, e irmã dos Srs. Carlos Bastos e Antonio Bastos.

— Será rezada amanhã ás 10 horas, na egreja do Sacramento, uma missa por alma do porteiro do Tribunal de Contas, Alcebiades Marques Rosalio, 7º dia de seu fallecimento, mandada rezar pelos seus collegas do mesmo Tribunal.

— Reza-se, amanhã, ás 9 horas, na egreja de S. Francisco, a missa de 4º anniversario da morte de Bernardino Paula Mattos, mandada rezar por sua familia.

**Chance** CIGARROS QUE DÃO SORTE!

## O PORTO, PELA MANHÃ

Chegaram: de Genova, o paquete nacional "Antonina"; de Lourenço Marques, o vapor americano "Minequa", com carregamento de carvão, consignado a Wilson Sons; de Rosario, o vapor norueguez "Orla", com trigo, e de Buenos Aires, o vapor inglez "Euclid".

**Molestias dos olhos** Dr. ARISTIDES RABELLO, 7 de Setembro 195. Das 3 ás 5.

**Dr. José F. Belesa** Medico. Res. Corrêa Dutra, 52. B. Mar 3693 Cons. G. Dias, 41. C. 3556. Das 2 ás 4.

## O "Antonina" trouxe carga de Genova

Em boas condições sanitarias chegou, pela manhã, o paquete nacional "Antonina", com carregamento de varios generos para a nossa praça.

## O prefeito de Araxá regressa áquella cidade

RIO BRANCO (Minas), 17 (Serviço especial da A NOITE) — Em companhia de sua familia, regressou, hontem, para a séde de sua Prefeitura, o Dr. Bernardo Aroeira, prefeito da cidade de Araxá.

DR. OCTAVIO DO REGO LOPES — Oculista e professor da Faculdade de Medicina.

DR. APRIGIO DO REGO LOPES — Molestias da garganta, nariz e ouvidos. Do hospital da Misericordia, 99, rua Sete de Setembro, 99.

## UM DELEGADO DE POLICIA IMPRONUNCIADO

ITAPEGERICA (Minas), 17 (Serviço especial da A NOITE) — Foi impronunciado, no processo de responsabilidade que lhe era movido, o delegado de policia Dr. Ytto Barbosa.

## ALMANACK DO MINISTERIO DA GUERRA

Recebemos hoje, referente ao corrente anno, o Almanack do Ministerio da Guerra, contendo todas as informações attinentes áquelle ramo da administração publica.

De accordo com a sua ultima organisação, o Almanack do Exercito traz em seu texto a parada de todas as unidades do Exercito, assim como os nomes de todos os membros da missã franceza.

**Exames da vista gratuitos por um medico oculista**

Aviam-se queiram prescripções. Exames da vista gratuitos, das 13 ás 15 horas, pelo medico oculista Dr. Aristides Rabello, 11, Largo da Carioca, 11

**OPTICA INGLEZA**

(ENGLISH OPTICIANS)

STRABISMO em creanças menores de 7 annos cura-se sem operação. O tratamento não podendo ser feito na Optica Ingleza sel-o-á no consultorio do Dr. Aristides Rabello, rua 7 de Setembro 195, das 15 ás 17 horas.

# SECÇÃO INEDITORIAL

## O Convenio Franco-Brasileiro

A má fé e ignorancia têm de tal modo deturpado a discussão postuma que se estabeleceu a respeito do Convenio Franco-Brasileiro — que julgo dever mais uma vez voltar a publico para melhor explicar e repisar alguns pontos que me parecem interessantes.

*Nunca declarei a ninguem que eu estava em Paris como representante official do Governo do Brasil.* E isto apezar de possuir um passaporte diplomatico, datado de 12 de Abril de 1917 (o anno do Convenio) em que se me attribuia "UNE MISSION OFFICIELLE DU GOUVERNEMENT BRESILIEN", assignado pelo Sub-Secretario do Estado, em nome do Ministro do Exterior, o Exmo. Sr. General Lauro Muller.

Sempre disse ás autoridades francezas que eu era o representante official do Estado de S. Paulo, mas que tambem — na phrase da carta do Sr. Presidente Wenceslão Braz — defendia os interesses do Brasil em geral, e que por diversas vezes tinha estado em contacto a respeito desses interesses com o Presidente da Republica, com o Ministro da Fazenda e com o do Exterior.

E assim acompanhei de perto todas as negociações preliminares do Convenio que começaram, por uma primeira nota minha, em 1916 e já em principios de 1917, realizava eu uma compra de 250.000 saccas de café por conta do Governo Francez, de accôrdo com o Governo Federal e Banco do Brasil.

Estava eu então em Paris numa situação identica — mas de certo modo ás avessas — á do nosso Ministro em Paris — eu não era representante official do Governo Federal, mas estava sempre ao corrente das negociações franco-brasileiras; o Dr. Olyntho de Magalhães era o representante official do nosso Governo — e de nada sabia...

Foi essa a minha acção antes da assignatura do Convenio; em seguida ella póde ser melhor qualificada pelos dous documentos que passo a citar.

O primeiro é um telegramma da Associação Commercial de Santos, que, apezar de todas as pretenções, ainda representa uma boa parte da fortuna publica deste paiz:

Diz elle:

"COMPANHIA PRADO CHAVES,
S. PAULO.

"NO MOMENTO QUE COMEÇA A TER EXECUÇÃO NESTA PRAÇA O CONVENIO FRANCO-BRASILEIRO PARA O QUAL TRABALHOU COM DECIDIDO ESFORÇO E GRANDE COMPETENCIA O DIGNO DIRECTOR DESTA COMPANHIA, DR. PAULO PRADO, A ASSOCIAÇÃO COMMERCIAL DE SANTOS, CONVENCIDA DE QUE DAS MEDIDAS ATTINENTES A' COMPRA DE DOUS MILHÕES DE SACCAS DE CAFE' HÃO DE SURGIR BENEFICOS RESULTADOS PARA A NOSSA PRAÇA, VEM TRAZER A VOSSAS SENHORIAS AS SUAS SINCERAS FELICITAÇÕES E OS SEUS CORDEAES AGRADECIMENTOS, ESPERANDO QUE A AÇÃO DE VOSSAS SENHORIAS SEJA DE FRANCA COLLABORAÇÃO COM O GOVERNO FEDERAL QUE POR INTERMEDIO DO GOVERNO ESTA' EMPREGANDO OS MAIORES ESFORÇOS NA DEFESA DA NOSSA PRODUCÇÃO, SUSTENTANDO UMA BASE DE PREÇO QUE AINDA ESTA' MUITO ABAIXO DAS NECESSIDADES DA NOSSA LAVOURA. CORDEAES SAUDAÇÕES. — AZEVEDO JUNIOR, Presidente. — THADEU NOGUEIRA, Primeiro Secretario."

Em seguida, terminadas as compras de que tão honrosamente me incumbiu o Governo Francez, a MISSION MILITAIRE FRANÇAISE DE RAVITAILLEMENT AU BRESIL, assim se exprimiu em seu relatorio official, á pagina 13:

"NOUS TERMINONS EN RECONNAISSANT QUE LA MAISON PRADO CHAVES A TOUJOURS CONDUIT NOS ACHATS AVEC LA PLUS LOYALE PRUDENCE, QU'ELLE A DEFENDU CONSTAMMENT LES INTERETS FRANÇAIS ET QUE NOUS AVONS SOUVENT CONSTANTE' LA JUSTESSE DE SES APPRECIATIONS DU MARCHE."

Apezar, pois, da campanha de odio e inveja desencadeada, tenho as provas de que a minha acção satisfez ás duas partes, cujos interesses tive a peito defender — a do vendedor, que era toda a classe productora deste Estado, e o respectivo commercio (incluindo Rio e Bahia, onde tambem se realisaram compras) e a do comprador, Governo estrangeiro mas amigo, que com tanta confiança entregou a uma casa brasileira a defesa de seus interesses.

Foi essa approvação e esse applauso que me deram o TOPETE, que tanto escandalisou o eminente redactor da VARIA, de 7 de Maio...

S. Paulo, 14 de Maio de 1920.

PAULO PRADO.

FOLHETIM D'"A NOITE" (257)

PAUL FEVAL

# O MATADOR DE TIGRES

SEGUNDA PARTE

XXX

TRISTE DIVERTIMENTO!

— Os nomes formam o plural, accrescentando um "e" ao singular, como irmão, irmãos... respondeu-lhe o rapazinho, depois de olhar para o mestre, que lhe fizera um signal.

— Peço licença para observar, disse o professor, que este menino é da 2ª classe e ainda hontem começou o catecismo, estando já no Diluvio!

— Muito bem! Sr. Omega, exclamou Christiano, que já estava aborrecido e morto por ver Potock, é muito justo; isso explica a sua resposta! Vou interrogar uma menina; as mulheres têm mais memoria. Diga-me, minha menina, primeiro, como se chama?

— Eureka, sim, meu senhor.

— E diga-me: quem era Adão?

— O primeiro homem.

— Muito bem! Eu não dizia? E Eva, minha menina? Pense bem, não se atrapalhe... Até aqui vae muito bem!

— Eu sei, mas não me recordo... Ah! a primeira mulher, respondeu a estudantesinha.

— Novamente, muito bem! continuou Christiano, elogiando-a e beijando-a. Agora, diga-me qual é capital da Inglaterra? A resposta é muito facil...

— As meninas não aprendem geographia, meu senhor! Atalhou a mestra régia.

Deixam isso para os rapazes; ellas não vão viajar... Em compensação, porém, todas sabem arithmetica; querem ser donas de casa...

— Concordo; não pensei bem! Nesse caso, vamos ver como está de taboada essa que está na janella? Sim, essa de cinto vermelho. Levante-se e venha cá, para eu poder ouvir bem.

— Duas vezes um, dous; duas vezes tres, tres; duas vezes seis, oito; duas vezes quatro, dez; duas vezes cinco, quatorze.

A pequena errava de uma maneira espantosa, e a mestra régia queria bater-lhe, damnada. Vendo, porém, onde estava, soprou-lhe num dos ouvidos:

— Oito dias sem merenda e um chapéo de papel grosso, de joelhos sobre o banco!

E Eureka entrou a choramingar de maneira que fazia dó! E os outros todos choravam, vendo a pequena a chorar!

— Vamos lá, que ella não está assim tão atrasada, disse Christiano, muito serio, afim de socegar os dous mestres e o bedel desapontados. Conhecendo bem a Biblia, isso é essencial!

Fez então um longo discurso em favor da educação religiosa, e louvando a virtude dos grandes reformadores, que nada deixam de pé.

Lembrou alguns distinctivos para os meninos mais ricos, e outras mais inferiores para os filhos da gente pobre, e tambem de quando em quando exercicios militares nas escolas dos dous sexos, sob as ordens de um soldado!

Dava saude e vigor, e garantia-se a Patria quando fosse ameaçada.

Teria muito prazer em ser elle o preferido para escolher os distinctivos, e maior prazer ainda em collocal-os no peito daquelles que os merecessem, na presença do ministro, em um dia apropriado.

O grande homem cumprimentou, fez um signal a Potock para que esperasse um bocado, e retirou-se em seguida levando as duas creanças.

O bedel bateu duas vezes com a maça no chão, o continuo abriu a porta, e a procissão saiu como entrara, dous a dous e lentamente.

Embirrando com o bedel, que puzera no chapéo algumas pennas de gallo, murmurou um dos garotos para o visinho da esquerda, que era o pobre Ludovicus:

— Se o seu sonoro gorgeio com as pennas se parecer...

Trecho de velha canção, que ainda hoje está em moda.

— Quem quizer um distinctivo tem de suar para o merecer! dizia, preoccupado, á collega o Sr. Omega, offerecendo-lhe o seu braço.

E assim terminou a farça, que ainda hoje se vê nas nossas escolas reaes!

EPILOGO

I

O DISTINCTIVO ESCOLAR

No tempo do paganismo, havia, segundo dizem os poetas, um cantinho do globo onde a desgraça era desconhecida, e todos eram felizes!

Este bemdito logar chamava-se, então, Arcadia. Era habitado por candidos pastores e por pastoras rosadas, tão innocentes, elles e ellas, como as suas ovelhinhas!

Ahi, era angelical a infancia, preguiçosa, mas irreprehensivel, a edade dos 20 annos, a velhice, ornada de barbas brancas, coroava-se philosophicamente de pampanos, e bebia agraço em taças de pedras, como convém a pastoras de muita edade, creados no temor de Bacchо e rodeados de netos.

*(Continúa).*

## GRANDE TINTURARIA MIL CORES

A unica que recebe tintas directamente da Allemanha e outras procedencias

RUA DO CATTETE 183

Chamados pelo telephone Beira Mar 829

Conducção gratis, para o que dispõe de 2 automoveis

TABELLA DE PREÇOS

| SECÇÃO DE LAVAGEM | SECÇÃO DE TINTURARIA |
|---|---|
| Brim branco — lavagem chimica e passar ternos a 3$000 réis — Entregues na residencia | Vestidos de qualquer tecido tinge-se com perfeição qualquer côr desde 12$000 a 30$000 |
| Casemira — lavagem chimica e passar ternos a 5$000 — Entregues na residencia | Ternos de casimira — tinge-se qualquer côr com urgencia e perfeição desde 14$000 a 25$000 |
| Palha de seda — lavagem chimica e passar ternos a 6$000 — Entregues na residencia | Cortinas e Reposteiros — tinge-se qualquer côr, ficando novas, desde 10$000 a 20$000 |
| Vestidos de seda e outros tecidos desde 6$000 a 20$000 — Entregues na residencia | Tapetes — tinge-se qualquer tamanho |

Entrega-se na residencia em automoveis da casa

## A NOSSA SENHORA DE PARIS

(A NOTRE-DAME DE PARIS)

Chegou nova remessa de chapéos modelos de Paris **BREVEMENTE** receber-se-á grande variedade de artigos modernos para o inverno, em lã, sedas, vestidos, capas, fourrures e muitos outros objectos. Grande variedade de retalhos recentes

## MADAME LINA

Participa a suas Exmas. amigas e freguezas a sua chegada de Paris com um lindo sortimento de modelos de Vestidos de seda, lã, costumes tailleur e manteaux. Largo do Machado 52, sob. — Tel. B. M. 114.

## LOTERIA DO RIO GRANDE DO SUL

Unica que distribue 75 o|o em premios

Extracção feita em globos de crystal e bolas numeradas por inteiro

Pagamento immediato e integral

Sexta-feira, 21 do corrente

**100:000$000**

Jogam apenas 18.000 bilhetes, sorteando 2.198 premios, assim distribuidos:

| | | |
|---|---|---|
| 1 premio de | | 100:000$000 |
| 1 | " " | 10:000$000 |
| 1 | " " | 5:000$000 |
| 1 | " " | 2:000$000 |
| 23 premios de | 1:000$000 | 23:000$000 |
| 40 | " " 500$000 | 20:000$000 |
| 81 | " " 200$000 | 16:200$000 |
| 152 | " " 100$000 | 15:200$000 |
| 1.700 | " " 60$000 | 102:000$000 |
| 18 | 3 U. A. do 1º premio a 150$000 | 2:700$000 |
| 180 | 2 U. A. do 1º premio a 80$000 | 14:400$000 |
| 2.193 premios e finaes | | Rs. 310:500$000 |

Inteiro 30$000 — Decimo 3$000

A VOSSA SORTE ESTÁ NA

## CASA GAUCHO

Agencias geral de loterias, commissões e descontos

Rua Rodrigo Silva n. 6 — Caixa postal 481

TELEP. C. 5470 RIO DE JANEIRO

## Curso Especial de Mathematica

Adaptado aos programmas das Escolas Militar, Naval e Polytechnica. Acham-se funccionando com toda regularidade as diversas cadeiras do Curso.

CORPO DOCENTE: *Portuguez*—Dr. Alcides Fonseca — Prof. do Collegio Militar. *Arithmetica*—Dr. Agricola Bethlem—Secr. do Collegio Militar. *Algebra* (aulas diarias)—Dr. Julio Noronha—Prof. do Collegio Militar. *Geometria*—Dr. Antonio Azevedo—Prof. da Escola Militar. *Trigohometria*—Dr. Fiuza de Castro, instructor da Escola Militar. *Desenho*—Dr. Autran Dourado—Prof. da Escola Militar.

*MENSALIDADES MODICAS*

Matriculas e informações no

**Curso Normal de Preparatorios**

RUA URUGUAYANA, 39, 1º e 2º and. — Tel. 5224 C.

## Na Livraria Quaresma

Acaba de sahir á luz e já se acha á venda a maior novidade litteraria deste seculo!!!

# OS ROCEIROS

HISTORIAS E LENDAS DO SERTÃO

São historias verdadeiras, casos veridicos, contos, lendas, anecdotas, sobre a vida do matuto, do caipira, do tabaréo, dos habitantes do Sertão do Brasil, da gente da roça, que nunca veiu á cidade, ou raras vezes vem:

O fazendeiro, o criador de gado; o tropeiro, o vaqueiro, o trabalhador agricola, a autoridade policial, o mestre-escola, o vigario, o medico (compadre de toda a gente), o coronel, a comadre, o capador, a parteira entendida com o seu lenço encarnado amarrado á cabeça; as rezadeiras de bicheira com galhinhos de arruda ou de alecrim; as rezadeiras de quebranto, máo olhado, espinhela caida e ventre virado com os seus abrir e fechados de boca, sempre a fazer cruzes com o dedo pollegar.

Os casamentos, Os baptisados, As visitas, As missas do gallo em carroças e carros de bois cobertos com esteiras velhas, As fogueiras de Santo Antonio, S. João, S. Pedro e Sant'Anna; A vespera de Reis com seus reisados, suas cantorias, seus sambas, mana-chicas e cateretés; seus Bumba meu boi, seus sapateados e desafios, seus batuques, etc., etc.; numa palavra: todas as scenas, festas e episodios que acontecem com os costumes da roça, os mais ridiculos, mais exquisitos e engraçados.

Obra admiravelmente illustrada com 25 bellissimas estampas de pagina inteira, desenhadas pelo soberano do lapis, o insigne Raul.

Um colossal volume de mais de 400 paginas, com riquissima capa colorida — 5$000

# O LIVRO dos PHANTASMAS

LENDAS E SUPERSTIÇÕES DO POVO BRASILEIRO

Assombrosa collecção de verdadeiras historias de Almas do Outro Mundo; Lobishomens; Mulas sem cabeça; Bruxas; Casas mal assombradas; Sacys; Cantos de Coruja; Choros de meninos pagãos; Uivos agoureiros de cães; Maldições de Mãe.

O passeio da peste; Manoel do Riachão; A resposta da Caveira; O Concerto fantastico; Aviso mysterioso; O Caipora; Almas penadas; A vingança do morto; Objectos que caem; Avisos ou signaes de pessoas fallecidas; Carros de enterro quando param á porta; individuos que fazem pacto com o Demonio; Visões; Espiritos diabolicos; Episodios passados em cemiterios; Apparições; Vozes de Além Tumulo, e toda a sorte de factos sobrenaturaes observados por insuspeitos testemunhos.

Um grosso volume de 400 paginas, enriquecido de numerosissimas estampas de Julião Machado, Arthur Lucas, Child, etc., etc. — 5$000

**A LIVRARIA QUARESMA** remette para o interior, com a maxima brevidade possivel, bastando tão sómente enviar para as duas obras 10$000 em dinheiro (não se acceitam sellos), em CARTA REGISTRADA COM VALOR DECLARADO e dirigida a PEDRO DA SILVA QUARESMA, rua S. José ns. 71 e 73 — RIO DE JANEIRO.

## LOTERIA DO ESTADO DO RIO

SYSTEMA DE URNAS E ESPHERAS

FISCALISADA PELO GOVERNO DO ESTADO

TERÇA-FEIRA — A'S 15 HORAS

**20:000$000**

Inteiro 1$200 — Meios $600 réis

## LOTERIA DE SÃO JOÃO

TERÇA-FEIRA, 22 DE JUNHO — A'S 15 HORAS

**50:000$000**

Inteiro 3$000 — Quintos a 3$600 — Vende-se em toda parte

Concessionaria — COMPANHIA INTEGRIDADE FLUMINENSE

Rua Visconde do Rio Branco 409 — Nictheroy

Instituto Vital Brasil

## Extracto Hormo-orcheinico

contra fraqueza sexual

Dep. F. Lins & C. — R. Gonçalves Dias, 56-1º — Rio de Janeiro

JOIAS finas, objectos de Ouro, prata e fantasia de gosto, na importancia de 350$, a prestações de 5$000 semanaes.

## Clubs Aguiar

Patente n. 53

Sorteios proprios

Rua do Ouvidor n. 143

Tel. Norte 6280 — JOALHERIA AGUIAR

Esta casa não tem agentes, nem filiaes

Resultado dos sorteios de hoje:
1º CLUB: foi sorteado o N. -3.
2º CLUB: foi sorteado o N. 182.
3º CLUB: foi sorteado o N. 29.

OS CLUBS AGUIAR são organisados com 200 socios, pagando cada um, por semana, a quantia de 5$000.

Esta pequena prestação é feita durante 70 semanas, ficando, porém, remido o socio que fôr sorteado com a primeira prestação, recebendo incontinente um ou mais objectos á sua escolha, até á importancia de 350$000, pelos preços marcados para venda, do Stock existente na Joalheria Aguiar.

Na segunda semana, realisada a segunda extracção, o novo socio sorteado receberá igualmente os objectos que escolher, até á importancia de 350$000, assim seguindo successivamente até completar 70 prestações, em que, nesta ultima, todos os Srs. socios restantes, que não tiverem sido sorteados, recebem os objectos que melhor lhes convier, até á importancia de 350$000, isto é, recebem justamente a importancia das prestações que fizeram, em joias finas, com ou sem brilhantes, objectos de ouro, prata ou fantasia.

Os Srs. socios prestamistas que quizerem as jóias ou objectos antes da terminação do Club, poderão adquiril-as pagando as 70 prestações adeantadas e, se o seu numero fôr sorteado, ser-lhe-á restituida a importancia das quótas que houver a mais, da data do sorteio á 70ª prestação, em dinheiro ou objecto á sua escolha.

Como as joias e demais objectos se acham com os preços marcados para a venda, os Srs. socios já sabem, antes de se inscreverem nos Clubs Aguiar, as joias ou objectos que podem adquirir até á importancia de 350$000, não podendo sob pretexto algum exigir reducção nos preços marcados para venda, quando remidos por sorteio ou pagamento total de suas prestações vierem escolher e receber as joias.

Os sorteios são feitos na Joalheria Aguiar, todas as segundas-feiras, ou no primeiro dia util de cada semana, se aquelle dia fôr feriado, ás 10 horas da manhã, com a presença do Sr. Fiscal do Governo e dos Srs. socios prestamistas e demais freguezes que quizerem assistir.

Recebem-se assignaturas para o 4º Club.

Rio de Janeiro, 17 de maio de 1920. — J. PEREIRA D'AGUIAR.

## A CASA PIRES

Antiga Au Petit Paquin

Á RUA SETE DE SETEMBRO 175

participa á sua chic clientela que continúa vendendo ao preço de 25$000 lindos chapéos em crinol, gaze chifon, crepe francez, palha de seda e outros tecidos modernos e proprios para a estação, assim como formas e enfeites chics, só na CASA PIRES, antiga Au Petit Paquin, rua Sete de Setembro 175. Teleph. 282 Central.

## CASA BERTÉA

Completo sortimento de material photographico. Importação e exportação para todos os Estados do Brasil. Tem sempre e recebe por todos os vapores chapas, papeis e productos chimicos dos melhores fabricantes, emulsões sempre frescas. Fabricas de cartões para photographias. Secção especial para amadores. Preços modicos. 145, rua Sete de Setembro, 145 — MARCO F. BERTEA

...e vá sem demora ver a bella exposição de

MOVEIS MODERNOS

por preços sem competidor, na acreditada

CASA DO JULIO

á avenida Mem de Sá ns. 33 e 34, de Severino Augusto Pereira — Telephone Central 1.178

## Invicta

A melhor tintura para os Cabellos

Guilfry — Rio

CREME "Orfila"

O MENSAGEIRO DA BELLEZA FINAMENTE PERFUMADO

Sem rival contra as manchas da pelle, sardas, espinhas e todas as affecções cutaneas

LIMPA E AMACIA A PELLE

SUCCESSO GARANTIDO

Encontra-se em todas as drogarias, pharmacias e casas de perfumarias

Pharmacia Fabiano CAMPINAS

RODOLPHO HESS & CIA. Rio de Janeiro

MESSIAS COELHO & CIA. Rua Quintino Bocayuva N. 18 S. PAULO

DEPOSITARIOS: Sociedade Anonyma Colombo—Santos

## PHOSPHOROS

PEGAM MARCA

OLHO

PAU CÉRA

## LOTERIAS DE S. PAULO

Extracções ás terças e sextas-feiras, sob a fiscalisação do Governo do Estado

AMANHÃ

**20:000$000**

POR 1$300

J. Azevedo & C., concessionarios—S. PAULO

A' venda em toda parte

## MANICURA

M.me ALBUQUERQUE

Trabalha com perfeição na CASA SCHMITT. Cabelleireiro. Gonçalves Dias, 51.

Tel. Cent. 2749

## HOMŒOPATHIA

LABORATORIO e PHARMACIA

LAGO & Cº

A CASA QUE MELHORES VANTAGENS OFFERECE AOS SRS PHARMACEUTICOS DROGUISTAS E MAIS COMMERCIANTES

ACCEITAM CORRESPONDENCIA ENVIAM AMOSTRAS E CATALOGO DE PREÇOS PARA QUALQUER LUGAR

R. SENADOR EUZEBIO, 53 - RIO

## Leilão de Penhores

NO DIA 25 DE MAIO DE 1920

DIAS & MOYSÉS

N. 14, RUA BARBARA DE ALVARENGA, 14

Casa fundada em 1897

## CAMPESTRE

AMANHÃ, ao almoço — Colossal mocotó á Portugueza — Tripas á Lisboeta — Carne secca assada. Ao jantar — Successo. Todos os dias polvo fresco, ostras cruas e queijo da Serra da Estrella.

OURIVES, 37

Tel. norte 3666

## ESCOLA DE CORTE

de Mme. ZAMBELLI

Em 25 lições ensina-se a cortar por qualquer figurino. Pratica por tempo indeterminado. Resultado garantido. Aulas de chapéos.

— AV. RIO BRANCO 137 — 2º andar

*Moldes sob medida*

## TERRENO

Vende-se um na rua Marquez de Abrantes; telephone S. 171

## FOOT BALL

Novo e completo sortimento de todos os artigos para o Campeonato de 1920

CASA ESTAMPE

Rua Uruguayana N. 9

## O QUE SE PÓDE PROVAR

é que a Joalheria Valentim vende barato de verdade, e compra qualquer quantidade de joias velhas ou novas de todos os valores, sendo de boa procedencia; paga o maximo do valor, Rua Gonçalves Dias 37, telephone Central 994.

## Joias a pagar em longo praso

Joias mais finas, de toda a qualidade, de qualquer preço. Collares de perolas e brilhantes, a pagar em prestação, por preços de vitrine. Rua Chile, 14, 2º andar, ou Avenida Central, 173, entrada pela casa de chapéos. Tem elevador. Telephone: Central 473.

## MOVEIS

DE

GOSTO E MODERNOS

A PREÇOS MINIMOS

68 Rua da Carioca 73

Telep. C. 380

## SOFA' PRIVILEGIADO PARA EXAME MEDICO

Carta patente 10541

Adoptado pelos principaes clinicos da Capital, Estados, hospitaes e casas de saude. Preço, 130$000. Fabrico especial de A. F. Costa — Rua dos Andradas, 27. — Telephone 1350 N.

## LEILÃO DE PENHORES

EM 26 DE MAIO DE 1920

CASA GONTHIER

FUNDADA EM 1867

HENRY & ARMANDO

45, RUA LUIZ DE CAMÕES, 47

Fazem leilão dos penhores vencidos e avisam aos Srs. mutuarios que podem reformar ou resgatar as suas cautelas até á vespera do leilão.

## 1 2 0

Venham vestir-se na ALFAIATARIA DA PAZ, esta acreditada casa sem fazer reclames bombasticos e pretenciosos é inquestionavelmente a preferida, a verdadeira casa do povo.

| | |
|---|---|
| 7$000 | Um fino collete de fustão. |
| 12$000 | Uma linda calça, brim xadrez, bainha virada. |
| 22$000 | Uma bella calça de cheviot preto ou azul de lã. |
| 28$000 | Uma magnifica calça, casimira listrada, pura lã. |
| 15$000 | Uma calça de casimira listrada nacional. |
| 24$000 | Um bom paletot de casimira nacional. |
| 35$000 | Um soberbo paletot de alpaca seda. |
| 35$000 | Um rico paletot de cheviot preto ou azul de lã. |
| 28$000 | Um lindo costume de brim branco. |
| 25$, 26$, 27$ e 28$, | magnificos costumes de brins pardos e de flanellas. |
| 30$, 35$ e 42$, | lindos costumes de brins béje e outras côres. |
| 34$000 | Um vistoso costume de brim kaki a caçador. |
| 42$000 | Um chic terno de casimira nacional. |
| 60$000 | Um bello terno de casimira. |
| 68$000 | Um bom terno de cheviot preto ou azul. |
| 95$000 | Um bello terno (sob medida), reclame especial |

TODOS A'

ALFAIATARIA DA PAZ

Rua Marechal Floriano, 120, antiga rua Larga

TEL. NORTE N. 2580

# Pensão Atlantica

(Proximo ao Flamengo)

25 — RUA CORRÊA DUTRA — 25

TELEPHONE 3007 B. M.

Para familias e cavalheiros de alto tratamento. Acceita pensionistas para Banhos de mar.

## MADAME FRANCE BOITEL

HÔTEL DES ETRANGERS—Chambre N. 12

A partir du mercredi 19 courant grande exposition de robes, manteaux, chapeaux, sortoute des plus grandes maisons de Paris.

## ACHADO

Encontrou-se na egreja de S. Francisco de Paula, um guarda-chuva de senhora, com cabo de ouro. Póde ser procurado á rua Professor Gabizo, n. 148.

PARA NORMALISTAS

A CASA DAVID FERRO

TEM A' VENDA UMA LINDA COLLECÇÃO DE

PASTAS DE COURO

Rua 7 de Setembro 124

## ARTIGOS DENTARIOS

Os Srs. cirurgiões-dentistas do interior que comprarem na Casa Pereira Machado & C., rua da Quitanda 186, além de preços commodos, receberão as suas encommendas pela volta do correio.

## Cidade de München

(Magnifico terraço para festas, jantares e ceias ao ar livre)

— GABINETES —

Praça Tiradentes, 1. Tel. C. 665

AMANHÃ:

Cozido especial

Prefiram GUADALETE.

## Joias a prestações

Prazo de 10 mezes

Entrega na 1ª prestação

Rua Gonçalves Dias 30 — 3º andar — Teleph. Central 5369 — Elevador

Joias do mais fino gosto. Especialidade em brilhantes perolas e pedras de côr, collares de perolas orientaes, *trousses*, jogos para lavatorio, relogios para homem e senhora, de bolso e de pulso, dos melhores fabricantes.

## Ovos moles frescos

(SYSTEMA DE AVEIRO)

SOBREMESA IDEAL

Vendem-se na secção de bonbons

Á PALMYRA

— RUA OUVIDOR N. 149 —

## EXTERNATO BOAVENTURA

Este estabelecimento de ensino, fundado em 1915, é, na capital da Republica, o que mais se recommenda pela excellencia de seu corpo docente e severa disciplina mantida por meios suasorios. O seu director medico, affeito ha muito ás questões de ensino, conquistou a primazia para seu Externato pela sua probidade educacional, assistencia permanente e immediata dos discentes, quer em aulas, quer em exames.

Docentes: Drs. Gastão Ruch, Mendes Aguiar, Alvaro Espinheira e Paulo Lopes, do Pedro II; Dr. Sodré da Gama, da E. Polytechnica; Mme. Ruch Pereira; Drs. Brant Horta, Francisco Venancio Filho, Mello Souza, da E. Normal; Drs. Franklin de Araujo, Raul Boaventura e Oswaldo Boaventura, director e conhecido educador.

ASSEMBLÉA, 22 — Entrada pela R. do Carmo — AULAS DIURNAS E NOCTURNAS.

"INGESTA"

= SILVA ARAUJO =

É O ALIMENTO IDEAL

PARA CREANÇAS

E CONVALESCENTES

## DEMOCRATA-CIRCO

O melhor circo desta capital para as Exmas. familias—Empresa SAMPAIO RIBEIRO — Companhia PEDRO GONÇALVES (DUDU').

Amanhã — Terça-feira, 18 — Amanhã

Grande funcção variada

Na primeira parte—Successo sempre crescente dos excentricos

DUDU' and JORGE

Seis estréas de grande successo

OS TAMZES

Acrobatas de força

Na segunda parte, a comedia em dous actos

MARQUEZ A' FORÇA

Sabbado, primeira representação do drama

VINGANÇA OU MORTE

## THEATRO REPUBLICA

Empresa JOSÉ LOUREIRO

Companhia Lyrica Italiana—Maestro director da orchestra, Cav. ARTURO DE ANGELIS

HOJE — A's 8 3|4 — HOJE

Unica representação da opera em tres actos

ELIXIR D'AMOR

Cantada pelos artistas MENDEZ, BALDRICHI, FEDERICI, CAPA e FANTUZZI. Maestro director, A. LAGO.

AMANHÃ — Unica representação da opera—FORÇA DO DESTINO.

Sexta-feira, 21—Grandioso festival de despedida do tenor ETTORE BERGAMASCHI.

Preços: frizas, 30$; camarotes, 25$; cadeiras de 1ª, 5$000; cadeiras de 2ª, 4$; balcão de 1ª, 4$; balcão de 2ª, 3$; galeria numerada, 1$500; geral 1$000.

Bilhetes á venda na bilheteria e na casa Lopes Fernandes, Avenida, 138.

BREVEMENTE — Estréa da companhia portugueza de operetas Salamella-Amarante, com a opereta MISS DIABO.

## TRIANON

Proprietario, J. B. STAFFA

Companhia Alexandre Azevedo

(O ponto preferido das familias cariocas)

HOJE — 17 — HOJE

Duas sessões — A's 7 3|4 e 9 3|4

TERRA NATAL

Tres actos do distincto escriptor brasileiro OSWALDO VIANNA.

O brasileiro que conhece o interior do seu Estado não assistirá ao desenrolar nas scenas da TERRA NATAL, sem o sorriso nos labios e com a lagrima da ternura promptes a correr-lhe pelas faces. (Do «Jornal do Commercio», por Oscar Guanabarino).

## COMPANHIA DE LOTERIAS NACIONAES DO BRASIL

Extracções publicas sob a fiscalisação do Governo Federal, ás 2 1|2 e aos sabbados ás 3 horas — Rua Visconde de Itaborahy, 45.

Depois de amanhã

297º — 127

**20:000$000**

Por 1$600, em meios

Os pedidos de bilhetes do interior devem vir acompanhados de mais 700 réis para o porte do Correio e dirigidos aos Agentes Geraes NAZARETH & C. — RUA DO OUVIDOR N. 94—Caixa n. 817, End. teleg. "LUSVEL", e á casa F. GUIMARAES, RUA DO ROSARIO N. 71 (esquina do Becco das Cancellas) Caixa do Correio n. 1.273.

## Chapéos de sol e bengalas

O mais variado sortimento encontra-se na CASA BARBOSA, praça Tiradentes n. 6, junto á Camisaria Progresso.

N. B. — Nesta casa cobrem-se chapéos e fazem-se concertos com rapidez e perfeição.

## Arthritismo, Gota e Rheumatismo

Curam-se com Lycetol granulado effervescente, de Giffoni, o melhor dissolvente de areas e calculos de acido urico e uratos. Nas pharmacias e drogarias.

DEPOSITO

DROGARIA GIFFONI

RUA 1º DE MARÇO, 17

## Teinturerie Parisienne

Casa de primeira ordem; tinge, lava, limpa a secco. Attende a chamados, entrega a domicilio; rua Marquez de Abrantes 20, tel. Beira Mar 2049

## ANTIGUIDADES

Bellos moveis de jacarandá, pratas e joias antigas; vendem-se e compram-se por bons preços na

Joalheria Odeon

Avenida Rio Branco, 119

## Mme. Laura Cunha

Ex-contra-mestra da "A FAMA"

Aguarda a honrosa visita de suas Exmas. freguezas. Rua da Carioca, 12—2º andar. Teleph. Central 2665.

## GENTE FORTE

A esculptura do corpo conduz os individuos á posse de maior saude e belleza. E isto se consegue nas aulas do CENTRO DE CULTURA PHYSICA, do prof. Enéas Campello, a rua Barão de Ladario, 38, ou escrevendo-se, pedindo catalogos e preços de todos os apparelhos para exercicios em casa, que são remettidos para qualquer ponto do paiz. Massagens e exercicios a domicilio. Chamados: Teleph. 4452 Central.

Apparelho elastico de parede, 25$000. Pesos de qualquer tamanho, etc. Regras para exercicios, 2$000. Halteres com molas de aço, 16$000. Curso diario de exercicios physicos, mensalidade, 10$000.

Theatros da Empresa PASCHOAL SEGRETO — Direcção JOÃO SEGRETO

S. JOSÉ'

HOJE — Tres sessões — A's 7, 8 3|4 e 10 1|4

Tres sessões — HOJE

66 sessões — A revista das familias

66 lotações esgotadas

Opinião do «Jornal do Commercio»: «O Rio inteiro, incluindo o publico elegante, desfilou esta pela platéa do S. José, a ver e apreciar a revista de CARLOS BITTENCOURT e CALDOSO DE MENEZES

O PÉ DE ANJO

NEM UMA CADEIRA VAZIA!

CHEGA A SER E. ECCA.

Até hontem assistiram ao PÉ DE ANJO 78.619 pessoas.

Manhã e todas as noites — O grande successo O PÉ DE ANJO.

CINEMA OLYMPIA — «Os estrangeiros de Nova York», 1º episodio — «Um pacto de Satanaz», 2º episodio — «Nas garras do Demonio».